

แผนพัฒนาท้องถิ่น

(พ.ศ. ๒๕๖๖ – ๒๕๗๐)

แก้ไขครั้งที่ ๑/๒๕๖๖



เทศบาลตำบลโพนงาม

อำเภอเดชอุดม จังหวัดอุบลราชธานี



ประกาศเทศบาลตำบลโพนงาม

เรื่อง แผนพัฒนาท้องถิ่น (พ.ศ.๒๕๖๖ ถึง พ.ศ.๒๕๗๐) แก้ไขครั้งที่ ๑/๒๕๖๖

ด้วยบทกำหนดแห่งกฎหมาย ตามมาตรา ๑๖ (๑) ของพระราชบัญญัติกำหนดแผนและขั้นตอนการกระจายอำนาจให้แก่องค์กรปกครองส่วนท้องถิ่น พ.ศ.๒๕๕๒ องค์กรปกครองส่วนท้องถิ่นมีอำนาจและหน้าที่ในการจัดระบบบริการสาธารณะเพื่อประโยชน์ของประชาชนในท้องถิ่น โดยการจัดทำแผนพัฒนาท้องถิ่นของตนเอง ในการนี้ เทศบาลตำบลโพนงาม ได้จัดทำแผนพัฒนาท้องถิ่น (พ.ศ.๒๕๖๖ ถึง พ.ศ.๒๕๗๐) แก้ไขครั้งที่ ๑/๒๕๖๖ โดยถือปฏิบัติตามข้อกำหนดและหลักเกณฑ์ ของระเบียบกระทรวงมหาดไทยว่าด้วยการจัดทำแผนพัฒนาขององค์กรปกครองส่วนท้องถิ่น พ.ศ.๒๕๔๘ แก้ไขเพิ่มเติม (ฉบับที่ ๓) พ.ศ.๒๕๖๑

ดังนั้น เพื่อให้การปฏิบัติเป็นไปและถูกต้องตามระเบียบกระทรวงมหาดไทย ว่าด้วยการจัดทำแผนพัฒนาขององค์กรปกครองส่วนท้องถิ่น พ.ศ.๒๕๔๘ แก้ไขเพิ่มเติม (ฉบับที่ ๓) พ.ศ.๒๕๖๑ อาศัยอำนาจตามความนัยข้อ ๔ “การแก้ไข” หมายความว่า การแก้ไขข้อผิดพลาดในแผนพัฒนาท้องถิ่นหรือแผนการดำเนินงานให้ถูกต้อง โดยไม่ทำให้วัตถุประสงค์และสาระสำคัญเดิมเปลี่ยนแปลงไป ฯลฯ

ข้อ ๒๑ การแก้ไขแผนพัฒนาท้องถิ่นเป็นอำนาจของผู้บริหารท้องถิ่น เมื่อผู้บริหารท้องถิ่นได้เห็นชอบแผนพัฒนาท้องถิ่นที่แก้ไขแล้ว ให้ปิดประกาศให้ประชาชนทราบโดยเปิดเผยไม่น้อยกว่าสามสิบวันนับแต่วันที่ผู้บริหารท้องถิ่นเห็นชอบ พร้อมทั้งแจ้งสภาท้องถิ่น อำเภอ และจังหวัดทราบด้วย

จึงอนุมัติและประกาศใช้แผนพัฒนาท้องถิ่น (พ.ศ.๒๕๖๖ ถึง พ.ศ. ๒๕๗๐) แก้ไขครั้งที่ ๑/๒๕๖๖ ของเทศบาลตำบลโพนงาม ดังมีรายละเอียดตามรายการแผนพัฒนาท้องถิ่น (พ.ศ.๒๕๖๖ ถึง พ.ศ.๒๕๗๐) แก้ไขครั้งที่ ๑/๒๕๖๖ ท้ายประกาศนี้

จึงประกาศให้ทราบโดยทั่วกัน

ประกาศ ณ วันที่ ๖ เดือน มกราคม พ.ศ. ๒๕๖๖

(นายอุตร แก่นจันทร์)

นายกเทศมนตรีตำบลโพนงาม

คำนำ

แผนพัฒนาท้องถิ่น (พ.ศ. 2566 ถึง พ.ศ. 2570) ของเทศบาลตำบลโพนงามนี้ จัดทำขึ้นเพื่อเป็นกรอบกำหนดแนวทางในการบริหาร การพัฒนาท้องถิ่นตำบล และการปฏิบัติงานตามอำนาจหน้าที่ที่ต้องทำและที่อาจจัดทำภายใต้บทบังคับของมาตรา 50 และมาตรา 51 พระราชบัญญัติเทศบาล พ.ศ. 2496 แก้ไขเพิ่มเติมถึง (ฉบับที่ 13) พ.ศ. 2552 ประกอบกับการกำหนดอำนาจหน้าที่ในการจัดระบบการบริการสาธารณะ ตามมาตรา 16 (1) แห่งพระราชบัญญัติกำหนดแผนและขั้นตอนการกระจายอำนาจให้แก่องค์กรปกครองส่วนท้องถิ่น พ.ศ.2542 ที่ให้เทศบาลมีอำนาจหน้าที่ในการจัดทำแผนพัฒนาท้องถิ่นของตนเอง รวมทั้งเพื่อให้เป็นไปและถูกต้องตามระเบียบกระทรวงมหาดไทยว่าด้วยการจัดทำแผนพัฒนาขององค์กรปกครองส่วนท้องถิ่น พ.ศ. 2548 แก้ไขเพิ่มเติม(ฉบับที่ 3) พ.ศ.2561

ในการจัดทำแผนพัฒนาท้องถิ่น เทศบาลตำบลโพนงาม ได้ยึดถือการมีส่วนร่วมของประชาชน กลุ่ม องค์กร และหน่วยงานต่าง ๆ ในทุกขั้นตอนการจัดทำ โดยถือหลักเกณฑ์ วิธีการ และขั้นตอนดำเนินการตามระเบียบกระทรวงมหาดไทยว่าด้วยการจัดทำแผนพัฒนาขององค์กรปกครองส่วนท้องถิ่น พ.ศ.2548 แก้ไขเพิ่มเติม(ฉบับที่ 3) พ.ศ.2561 นับตั้งแต่การประชาคมระดมความคิดเห็น ข้อเสนอแนะ ปัญหา ความต้องการ และแนวทางการแก้ไข / การดำเนินการพัฒนา รวมทั้งนำเอาแผนงาน / กิจกรรม / โครงการของแผนชุมชนมาประกอบการจัดทำแผนพัฒนาให้สอดคล้องกับวิสัยทัศน์ และนโยบายการบริหารงานของเทศบาลตำบลโพนงาม วิสัยทัศน์และยุทธศาสตร์การพัฒนาจังหวัดอุบลราชธานี นโยบายของรัฐบาล ตลอดจนแผนพัฒนาเศรษฐกิจและสังคมแห่งชาติ แล้วจัดทำเป็นกิจกรรม / โครงการ แยกตามแนวทางการพัฒนาในแต่ละยุทธศาสตร์การพัฒนา

เทศบาลตำบลโพนงาม หวังว่า ด้วยการบริหาร การพัฒนา และการดำเนินงานตามแผนพัฒนาท้องถิ่น (พ.ศ.2566 ถึง พ.ศ.2570) นี้ จะทำให้การบริหารพัฒนาตำบลโพนงามเป็นไปอย่างมีประสิทธิภาพ ก่อเกิดประสิทธิผลที่เป็นประโยชน์สุขของประชาชน ตอบสนองความต้องการของประชาชน ท้องถิ่นตำบลมีความเจริญก้าวหน้าตามเจตนารมณ์ที่ทุกฝ่ายมุ่งหวัง ในการดังกล่าวนี้ต้องขอขอบคุณบุคคล คณะบุคคล หน่วยงาน และกลุ่ม/องค์กรต่าง ๆ ที่ได้ร่วมกันจัดทำแผนพัฒนาท้องถิ่น (พ.ศ. 2566 ถึง พ.ศ. 2570) ของเทศบาลตำบลโพนงาม ซึ่งถือเป็นการกำหนดขอบเขตทิศทางการพัฒนาท้องถิ่นบนพื้นฐานการมีส่วนร่วม การบูรณาการ และความเป็นเอกภาพของท้องถิ่นตำบลไว้ ณ โอกาสนี้ เป็นอย่างสูง

สารบัญ

	หน้า
ส่วนที่ 1 สภาพทั่วไปและข้อมูลพื้นฐาน	1
ส่วนที่ 2 ยุทธศาสตร์การพัฒนางานองค์กรปกครองส่วนท้องถิ่น	13
ส่วนที่ 3 การนำแผนพัฒนาท้องถิ่นไปสู่การปฏิบัติ	48
ส่วนที่ 4 บัญชีโครงการพัฒนา	50
ส่วนที่ 5 การติดตามและประเมินผล	105

ส่วนที่ ๑

สภาพทั่วไปและข้อมูลพื้นฐานของเทศบาลตำบลโพนงาม

๑. สภาพทั่วไป

๑.๑ ที่ตั้ง

เทศบาลตำบลโพนงาม ตั้งอยู่ทางทิศตะวันออกของอำเภอเดชอุดม ระยะห่างจากอำเภอเดชอุดม ประมาณ ๕ กิโลเมตร

๑.๒ เนื้อที่

มีพื้นที่รับผิดชอบประมาณ ๓๗ ตารางกิโลเมตร หรือประมาณ ๒๓,๑๒๕ ไร่

๑.๓ ภูมิประเทศ

พื้นที่ส่วนใหญ่ในเขตเทศบาลตำบลโพนงามเป็นที่ลุ่มดอนมีลำโดมใหญ่ซึ่งเป็นแม่น้ำสายสำคัญไหล ผ่านทางด้านทิศเหนือและมีลำห้วยอื่น ๆ อีก เช่น ห้วยหินส่ว ห้วยก่อ ห้วยฟ้า ห้วยอะลอง มีแหล่งน้ำที่สำคัญ คือ กุดโง่ กุดฟ้า กุดเชียงพา โดยเขตเทศบาลตำบลโพนงามมีอาณาเขตติดต่อ ดังนี้

ทิศเหนือ	จรด	ลำโดมใหญ่และตำบลกุดประทาย
ทิศใต้	จรด	ตำบลกลาง
ทิศตะวันออก	จรด	ตำบลคำครั่งและตำบลกุดประทาย
ทิศตะวันตกจรด		ตำบลเมืองเดช

๑.๔ จำนวนหมู่บ้าน มีทั้งสิ้น ๑๓ หมู่บ้าน อยู่ในเขตเทศบาลตำบลโพนงาม ประกอบด้วย

หมู่ที่ ๑	บ้านโพนงาม	หมู่ที่ ๘	บ้านราษฎร์พัฒนา
หมู่ที่ ๒	บ้านหนองยาว	หมู่ที่ ๙	บ้านหนองยาว
หมู่ที่ ๓	บ้านโนนสว่าง	หมู่ที่ ๑๐	บ้านหนองยาว
หมู่ที่ ๔	บ้านอุดมพัฒนา	หมู่ที่ ๑๑	บ้านโนนสว่าง
หมู่ที่ ๕	บ้านฝั่งสอง	หมู่ที่ ๑๒	บ้านหนองยาว
หมู่ที่ ๖	บ้านโนนหนองคำ	หมู่ที่ ๑๓	บ้านโพนงาม
หมู่ที่ ๗	บ้านคำสมบูรณ์		

แผนที่เทศบาลตำบลโพนงาม



๑.๕ ประชากร

เทศบาลตำบลโพนงาม มีจำนวนประชากรทั้งสิ้น ๙,๑๐๐ คนแยกเป็นชาย ๔,๕๒๑ คน หญิง ๔,๕๗๙ คน จำนวน ๓,๒๙๔ครัวเรือน

หมู่ที่	ชื่อหมู่บ้าน	จำนวนประชากร			จำนวนครัวเรือน
		ชาย	หญิง	รวม	
๑	โพนงาม	๓๖๓	๓๑๓	๖๗๖	๒๔๖
๒	หนองยาว	๔๖๖	๔๙๓	๙๕๙	๒๗๔
๓	โนนสว่าง	๒๙๘	๓๑๕	๖๑๔	๒๖๑
๔	อุดมพัฒนา	๒๙๙	๓๑๕	๖๑๔	๒๔๙
๕	ฝั่งสอง	๒๙๓	๒๙๗	๕๙๐	๒๑๑
๖	โนนหนองค้ำ	๒๐๓	๒๐๑	๔๐๔	๑๖๕
๗	คำสมบูรณ์	๒๙๒	๓๐๐	๕๙๒	๒๒๙
๘	ราษฎร์พัฒนา	๖๒๙	๖๕๗	๑,๒๘๖	๔๕๔
๙	หนองยาว	๔๐๓	๓๘๓	๗๘๖	๓๕๑
๑๐	หนองยาว	๒๙๙	๓๑๒	๖๑๑	๒๔๓
๑๑	โนนสว่าง	๓๐๘	๓๓๕	๖๔๓	๑๗๕
๑๒	หนองยาว	๔๗๔	๔๔๕	๙๑๙	๒๔๓
๑๓	โพนงาม	๑๙๔	๒๐๓	๓๙๗	๑๙๓
รวม		๔,๕๒๑	๔,๕๗๙	๙,๑๐๐	๓,๒๙๔

* หมายเหตุ ข้อมูล ณ วันที่ ๑๗ เดือน ตุลาคม พ.ศ. ๒๕๖๕

รายได้เฉลี่ยครัวเรือน

ข้อมูลภาพรวมระดับตำบล ปี๒๕๖๓

พื้นที่	จำนวนครัวเรือน	จำนวนคน	แหล่งรายได้ครัวเรือนเฉลี่ย(บาท ปี)				รายได้ครัวเรือนเฉลี่ย(บาท)ปี	รายได้บุคคลเฉลี่ย(บาท) ปี
			อาชีพหลัก	อาชีพรอง	รายได้อื่น	ปลูกเลี้ยงหาเอง		
หมู่ที่ ๑	๒๔๔	๖๗๙	๘๔,๙๕๖	๘๘,๐๑๙	๙๐,๑๒๐	๘๒,๑๓๓	๓๔๘,๒๒๘	๑๗๘,๘๔๙
หมู่ที่ ๒	๒๖๘	๙๕๒	๘๑,๘๓๘	๗๕,๔๒๗	๖๙,๗๓๙	๖๙,๑๕๘	๒๙๖,๑๙๒	๑๕๒,๖๖๓
หมู่ที่ ๓	๒๔๗	๖๒๘	๗๘,๑๙๐	๗๘,๙๕๔	๗๖,๑๔๖	๗๓,๑๙๐	๓๐๖,๓๘๐	๒๔๗,๒๗๗
หมู่ที่ ๔	๒๔๑	๖๐๒	๑๕๓,๒๐๙	๙๒,๐๔๗	๓๕,๒๑๖	๓๓,๘๔๐	๓๑๔,๓๑๒	๙๓,๙๑๘
หมู่ที่ ๕	๒๐๖	๕๘๕	๒๔๗,๔๐๐	๖๙,๐๑๖	๒๑,๕๓๖	๔๙,๑๒๘	๓๘๗,๐๘๐	๘๙,๙๓๖
หมู่ที่ ๖	๑๖๓	๔๑๗	๑๗๙,๒๘๑	๘๙,๕๗๑	๔๒,๙๕๖	๒๗,๖๑๐	๓๕๙,๔๑๘	๘๗,๙๑๒
หมู่ที่ ๗	๒๒๖	๕๘๓	๑๕๗,๕๙๘	๙๗,๗๑๑	๖๐,๒๑๔	๓๔,๗๑๒	๓๕๐,๒๓๕	๘๓,๙๙๖
หมู่ที่ ๘	๔๓๖	๑,๒๗๙	๑๓๕,๒๐๓	๗๘,๕๘๓	๔๒,๐๗๗	๒๙,๐๙๓	๒๘๔,๙๕๗	๗๙,๗๔๙
หมู่ที่ ๙	๓๔๒	๗๗๙	๑๔๙,๖๖๔	๔๗,๒๙๙	๒๙,๕๗๘	๒๖,๕๐๘	๒๕๓,๐๔๙	๗๙,๓๖๒
หมู่ที่ ๑๐	๒๓๘	๖๑๗	๒๐๕,๐๒๕	๒๙,๖๒๒	๑๒,๕๑๙	๑๒,๑๓๙	๒๕๘,๓๐๕	๗๔,๘๖๖
หมู่ที่ ๑๑	๑๗๕	๖๔๕	๑๒๕,๘๑๐	๓๑,๙๖๗	๒๓,๓๒๕	๒๐,๘๓๒	๒๐๑,๙๓๓	๕๙,๘๐๖
หมู่ที่ ๑๒	๒๓๙	๙๓๐	๑๒๗,๑๒๔	๓๘,๐๑๕	๑๓,๗๒๓	๑๓,๘๙๔	๑๙๒,๗๕๗	๕๔,๒๕๑
หมู่ที่ ๑๓	๑๘๐	๓๘๙	๗๗,๑๔๒	๒๕,๗๖๐	๒๒,๙๑๔	๒๙,๐๒๓	๑๕๔,๘๔๐	๕๑,๒๓๔
ทุกพื้นที่	๓,๒๐๕	๙,๐๘๕	๑๓๖,๕๖๖	๖๕,๒๖๗	๔๒,๗๖๖	๓๙,๒๒๕	๒๘๓,๘๒๔	๘๘,๘๐๐

๒. สภาพทางเศรษฐกิจ

๒.๑ อาชีพ

ราษฎรในพื้นที่ตำบลโพนงาม ประกอบอาชีพหลักด้านการเกษตรเป็นส่วนใหญ่ เช่น ทำนา ทำสวน รองลงมาเป็นอาชีพรับจ้าง ธุรกิจส่วนตัว

๒.๒ หน่วยธุรกิจในเขตเทศบาลตำบลโพนงาม

- ◆ ปั้มน้ำมันและก๊าซ ๔ แห่ง
- ◆ โรงสี ๘ แห่ง
- ◆ สถานที่ท่องเที่ยว ๒ แห่ง
- ◆ ร้านเสริมสวย ๗ แห่ง
- ◆ ร้านซ่อมรถ ๙ แห่ง
- ◆ ร้านขายของชำ ๖๕ แห่ง
- ◆ ร้านขายอาหาร ๑๕ แห่ง

๓. สภาพทางสังคม

๓.๑ การศึกษา

◆ โรงเรียนประถมศึกษา	๒	แห่ง
◆ โรงเรียนขยายโอกาส	๑	แห่ง
◆ ที่อ่านหนังสือประจำหมู่บ้าน	๑๓	แห่ง
◆ ศูนย์การเรียนรู้ชุมชน	๒๕	แห่ง
◆ ศูนย์ส่งเสริมสหกรณ์	๑๓	แห่ง
◆ ศูนย์พัฒนาเด็กเล็ก	๓	แห่ง

๓.๒ สถาบันและองค์กรทางศาสนา

◆ วัด/สำนักสงฆ์	๘	แห่ง
◆ สถานที่ปฏิบัติธรรม	๒	แห่ง
◆ อนุสรณ์เจดีย์พระครูภาวนานุศาสตร์	๑	แห่ง
◆ ศาลเจ้า	-	แห่ง
◆ โบสถ์	-	แห่ง

๓.๓ สาธารณสุข

◆ โรงพยาบาลส่งเสริมสุขภาพตำบล	๒	แห่ง
◆ สถานพยาบาลเอกชน	๔	แห่ง
◆ ร้านขายยาแผนปัจจุบัน	-	แห่ง
◆ อัตราการมีและใช้สวมราดน้ำ เต็มพื้นที่		

๓.๔ ความปลอดภัยในชีวิตและทรัพย์สิน

◆ สถานีตำรวจ	-	แห่ง
◆ สถานีดับเพลิง	-	แห่ง
◆ ศูนย์ป้องกันและบรรเทาสาธารณภัย	๑	แห่ง

๔. การบริการพื้นฐาน

๔.๑ การคมนาคม

สภาพทางคมนาคมภายในตำบลประกอบด้วยถนนหลายแบบ คือ

◆ ถนนคอนกรีตเสริมเหล็ก	๔๙	สาย
◆ ถนนลูกรัง	๒๗	สาย
◆ ถนนดิน	๑๐	สาย
◆ สะพานคอนกรีตเสริมเหล็ก	๙	แห่ง
◆ สะพานไม้	๑	แห่ง

๔.๒ การโทรคมนาคม

◆ ที่ทำการไปรษณีย์	-	แห่ง
◆ สถานีโทรคมนาคมอื่น ๆ	-	แห่ง

๔.๓ การไฟฟ้า

การไฟฟ้าเดชอคมได้ขยายเขตจำหน่ายไฟฟ้าเข้าครบทุกหมู่บ้าน

๔.๔ แหล่งน้ำธรรมชาติ

- | | | |
|------------------------|----|------|
| ◆ ลำน้ำ , ลำห้วย | ๕ | แห่ง |
| ◆ หนอง , บึง และอื่น ๆ | ๒๗ | แห่ง |

๔.๕ แหล่งน้ำที่สร้างขึ้น

- | | | |
|------------------|----|------|
| ◆ ฝาย | ๕ | แห่ง |
| ◆ บ่อน้ำตื้น | - | แห่ง |
| ◆ บ่อบาดาลแบบโยก | ๓๗ | แห่ง |
| ◆ สระน้ำ | - | แห่ง |

๕.๑ มวลชนจัดตั้ง

- | | | |
|--|-----|----|
| ◆ ลูกเสือชาวบ้าน ๓ รุ่น | ๗๓๐ | คน |
| ◆ อาสาสมัครป้องกันภัยฝ่ายพลเรือน | ๑๑๖ | คน |
| ◆ ครู ข เศรษฐกิจพอเพียง หมู่บ้านละ ๓๐ คน | ๓๙๐ | คน |
| ◆ ศูนย์พัฒนาครอบครัวในชุมชน ๑๓ หมู่บ้านๆละ ๑๒ คน | ๑๕๖ | คน |
| ◆ ศูนย์การเรียนรู้ในชุมชนเพื่อการฟื้นฟูและพัฒนาคนพิการโดยชุมชน ๕๔ คน | | |
| ◆ ศูนย์พัฒนาฟื้นฟูคนพิการญาติและผู้ปกครองของคนพิการ | ๕๔ | คน |
| ◆ สภาดูแลและเยาวชน | ๑๙ | คน |
| ◆ ศูนย์ศึกษาพัฒนาองค์ความรู้ตำบลโพนงาม | ๒๕ | คน |
| ◆ ศูนย์พัฒนาบทบาทสตรี ๑๓ หมู่บ้าน | ๑๕๙ | คน |
| ◆ สมาคมคนพิการตำบลโพนงาม | ๕๔ | คน |

๖. ศักยภาพในตำบล

๖.๑ ศักยภาพของเทศบาลตำบลโพนงาม

- ฝ่ายการเมือง (คณะผู้บริหาร)

- | | |
|----------------------------|-----------------------|
| ๑. นายอุดร แก่นจันทร์ | นายกเทศมนตรี |
| ๒. นายสุบรรณ ถัดตา | รองนายกเทศมนตรี |
| ๓. นายสมบุรณ์ มากดี | รองนายกเทศมนตรี |
| ๔. นายภิเดช นฤนาทโกศลพิชิต | เลขานุการนายกเทศมนตรี |
| ๕. นายพิเศษ นฤนาทโกศลพิชิต | ที่ปรึกษานายกเทศมนตรี |

- ฝ่ายการเมือง (สมาชิกสภาเทศบาลตำบลโพนงาม)

- | | |
|--------------------------|--------------------|
| ๑. นายผิน ธรรมเจริญ | ประธานสภาเทศบาล |
| ๒. นายหนูพูล ประเสริฐศรี | รองประธานสภาเทศบาล |
| ๓. นายพงษ์พัฒน์ คุณสว่าง | สมาชิกสภาเทศบาล |
| ๔. นายศรารุฒิ สุปล | สมาชิกสภาเทศบาล |
| ๕. นางวิไลวรรณ แววศรี | สมาชิกสภาเทศบาล |
| ๖. นางรัชณี แก่นจันทร์ | สมาชิกสภาเทศบาล |

๗. นายนิตสันต์ ศรีจันทร์	สมาชิกสภาเทศบาล
๘. นายคำพูล ยาดี	สมาชิกสภาเทศบาล
๙. นายบรรยง ยืนยาว	สมาชิกสภาเทศบาล
๑๐. นายชฎาวุฒิ คุณมี	สมาชิกสภาเทศบาล
๑๑. นายเพ็ง มากดี	สมาชิกสภาเทศบาล
๑๒. นางพิมพ์ อัครราช	สมาชิกสภาเทศบาล

- ฝ่ายประจำ

(๑) จำนวนบุคลากร	๖๒	คน
- สำนักปลัด	๒๙	คน
- กองคลัง	๘	คน
- กองช่าง	๘	คน
- กองการศึกษา	๑๗	คน

๖.๒ โครงสร้างและการบริหารงานบุคคล

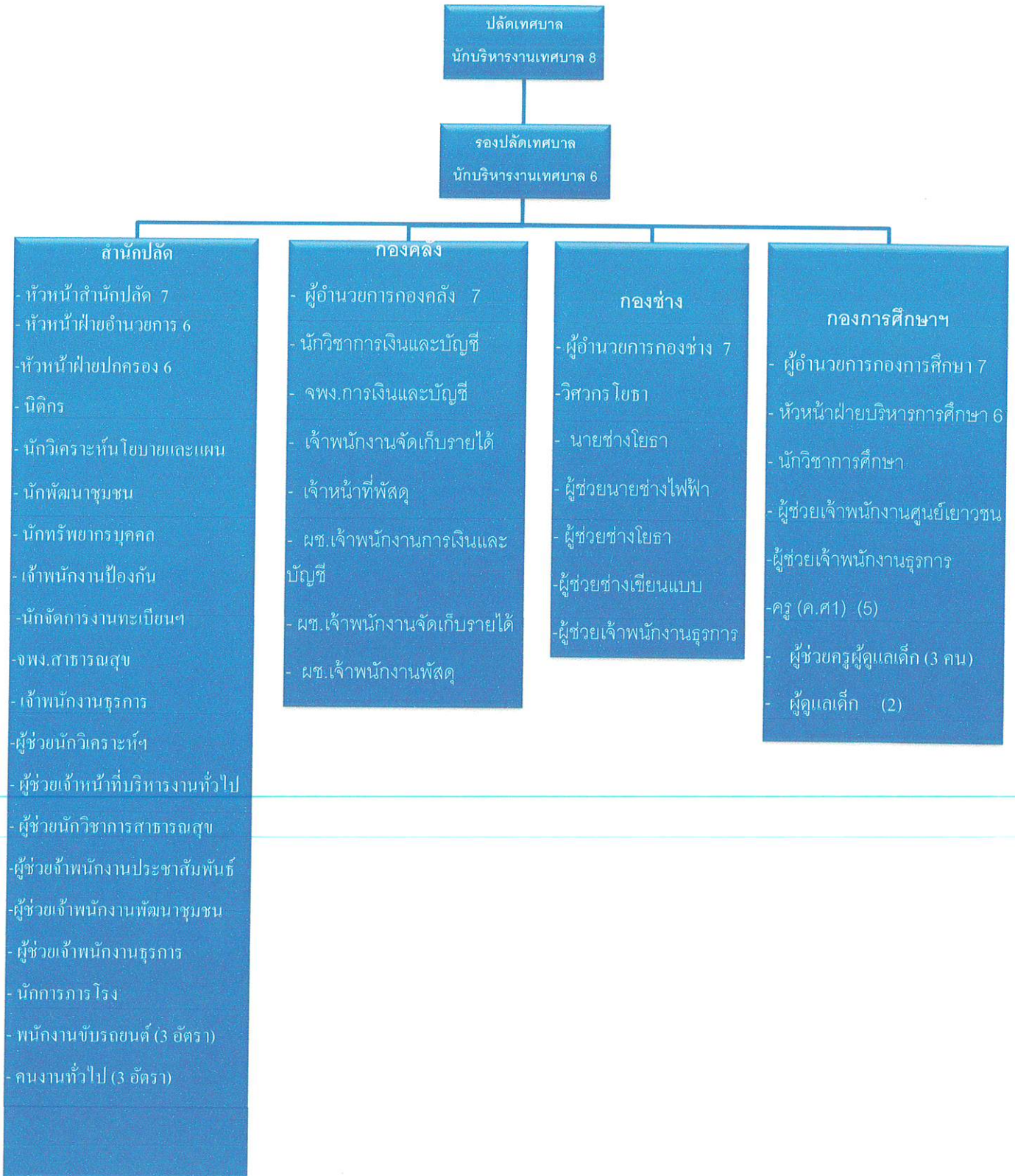

๓ รายได้ของเทศบาลตำบลโพนงาม

รายได้เทศบาลตำบลโพนงาม ประจำปีงบประมาณ พ.ศ. ๒๕๖๔

- ภาษีอากร	จำนวน	๘๗๑,๗๙.๖๒	บาท
- ค่าธรรมเนียม ค่าปรับและใบอนุญาต	จำนวน	๕๙๗,๙๖๖.๔๔	บาท
- รายได้จากทรัพย์สิน	จำนวน	๒๐๔,๑๑๐.๙๐	บาท
- รายได้เบ็ดเตล็ด	จำนวน	๒๒๐,๙๕๓.๒๘	บาท
- ภาษีจัดสรร	จำนวน	๒๔,๑๒๒,๘๕๗.๙๘	บาท
- รายได้จากทุน	จำนวน	๓๐๐.๐๐	บาท
- เงินอุดหนุนทั่วไป	จำนวน	๒๘,๕๘๘,๐๙๑.๐๐	บาท
-รวมเงินอุดหนุนเฉพาะกิจ	จำนวน	๑๐,๙๘๓,๑๙๘.๑๐	บาท
รวมทั้งสิ้น	จำนวน	๕๓,๘๒๑,๔๕๙.๒๒	บาท

ข้อมูล ณ วันที่ ๘ สิงหาคม ๒๕๖๕

๖.๕ ศักยภาพของชุมชนและพื้นที่

(๑) การรวมกลุ่มของประชาชน

- กลุ่มหัตถกรรมโคมไฟ หมู่ที่ ๑	๑	กลุ่ม
- กลุ่มดอกไม้จันทร์ หมู่ที่ ๒	๑	กลุ่ม
- กลุ่มออมทรัพย์เพื่อการผลิต หมู่ที่ ๓	๑	กลุ่ม
- กลุ่มผลิตภัณฑ์ผ้าฝ้าย หมู่ที่ ๓ และหมู่ที่ ๑๑	๒	กลุ่ม
- กลุ่มเลี้ยงสัตว์ หมู่ที่ ๓	๑	กลุ่ม
- กลุ่มมัดหมี่ หมู่ที่ ๓ และหมู่ที่ ๑๑	๒	กลุ่ม
- กลุ่มเลี้ยงไก่พื้นเมือง หมู่ที่ ๕,๑๐	๒	กลุ่ม
- กลุ่มเลี้ยงโค หมู่ที่ ๓ และ ๑๑	๑	กลุ่ม
- กลุ่มตัดเย็บเสื้อผ้า หมู่ที่ ๑๐ และหมู่ที่ ๑๒	๒	กลุ่ม
- กลุ่มกลองยาว หมู่ที่ ๑๐	๑	กลุ่ม
- กลุ่มเลี้ยงปลา หมู่ที่ ๑๑	๑	กลุ่ม
- กลุ่มเลี้ยงเป็ด หมู่ที่ ๑๓	๑	กลุ่ม
- กลุ่มส่งเสริมอาชีพอื่น ๆ		

๖.๕ เครื่องมืออุปกรณ์ต่าง ๆ

- รถเก็บขยะ	๒	คัน
- รถบรรทุกน้ำ	๑	คัน
- รถตู้	๑	คัน
- รถแทรกเตอร์	๑	คัน
- รถกระบะ	๒	คัน
- เรือท้องแบน	๒	ลำ
- จักรยานยนต์	๔	คัน

สภาพปัญหาความต้องการ นโยบายและศักยภาพ

สภาพปัญหา

๑. ปัญหาโครงสร้างพื้นฐาน
 - ๑.๑ ปัญหาการคมนาคมไม่สะดวก
 - ๑.๒ ปัญหาการมีไฟฟ้าใช้ไม่เพียงพอและใช้การไม่ได้บางส่วน
๒. ปัญหาการผลิต รายได้และการมีงานทำ
 - ๒.๑ ปัญหาการประกอบอาชีพที่ไม่มั่นคงและการมีงานทำถาวร
 - ๒.๒ ปัญหาผลผลิตการเกษตรต่ำ
 - ๒.๓ การไม่มีอาชีพเสริมในช่วงว่างจากภาคการเกษตร
 - ๒.๔ การอพยพไปทำงานต่างถิ่น
๓. ปัญหาการสาธารณสุข
 - ๓.๑ การบริการสาธารณสุขภายในหมู่บ้านยังไม่ถูกหลัก
 - ๓.๒ ตลาดสดยังไม่ถูกสุขลักษณะ
 - ๓.๓ ปัญหาเด็กขาดสารอาหาร
 - ๓.๔ ปัญหาโรคติดต่อ
 - ๓.๕ ปัญหาขยะและการทำลายขยะ
 - ๓.๖ ปัญหาการไม่มีความรู้เรื่องการใช้ยาสามัญประจำบ้าน
๔. ปัญหาน้ำอุปโภคบริโภค
 - ๔.๑ ขาดภาชนะรองรับน้ำสะอาดเพื่อการอุปโภค บริโภค
 - ๔.๒ ปัญหาขาดน้ำเพื่อการเกษตร
 - ๔.๓ ขาดแหล่งน้ำ
๕. ปัญหาความรู้ การศึกษาและวัฒนธรรมเพื่อปรับปรุงคุณภาพชีวิต
 - ๕.๑ ปัญหาประชาชนมีการศึกษาที่ไม่ถึงเกณฑ์มาตรฐาน
 - ๕.๒ ปัญหาขาดสถานที่ ขาดการประชาสัมพันธ์ที่เพียงพอ
๖. ปัญหาทรัพยากรธรรมชาติ
 - ๖.๑ ปัญหาการขาดการเอาใจใส่แหล่งน้ำธรรมชาติ
 - ๖.๒ ปัญหาการขาดทรัพยากรป่าไม้
๗. ปัญหาการบริหารและการจัดการเทศบาลตำบล
 - ๗.๑ ปัญหาการขาดงบประมาณ
 - ๗.๒ การขาดบุคลากรที่มีไม่เพียงพอต่องานที่เพิ่มมากขึ้น
 - ๗.๓ ปัญหาการขาดเทคโนโลยีที่ทันสมัย
- ๘.. ปัญหาอื่น ๆ
 - ๘.๑ ปัญหายาเสพติด
 - ๘.๒ ปัญหาสิ่งแวดล้อม
 - ๘.๓ ปัญหาสตรี เด็ก ผู้สูงอายุและผู้พิการ
 - ๘.๔ ปัญหาผู้ติดเชื้อ HIV (ผู้ป่วยเอดส์)

ความต้องการของประชาชน

๑. **ความต้องการด้านโครงสร้างพื้นฐาน**
 ๑. การก่อสร้างถนนคอนกรีตเสริมเหล็ก
 ๒. การก่อสร้าง/ปรับปรุง/ซ่อมแซมถนนลูกรัง
 ๓. การขยายเขตจำหน่ายไฟฟ้า
 ๔. การก่อสร้างศาลาอเนกประสงค์
 ๕. การก่อสร้างถนนยกทรงพื้นดิน
 ๖. การซ่อมแซมถนนดินลูกรัง
 ๗. การติดตั้งโคมไฟฟ้าถนน, ซ่อมแซมไฟฟ้าถนนที่ชำรุด
 ๘. การก่อสร้าง/ขยายระบบประปา
 ๙. การก่อสร้าง/ติดตั้งหอกระจายข่าว
 ๑๐. การก่อสร้างสิ่งสาธารณประโยชน์อื่น ๆ
 ๑๑. การปรับปรุงระบบการระบายน้ำ
 ๑๒. การก่อสร้างสถานที่กำจัดขยะ
 ๑๓. การก่อสร้างสวนสาธารณะ
๒. **ความต้องการด้านการผลิต, การตลาด รายได้และการมีงานทำ**
 ๑. การมีอาชีพที่มั่นคงและมีรายได้
 ๒. ความต้องการผลผลิตจากการประกอบอาชีพการเกษตรเพิ่มขึ้น
 ๓. การมีอาชีพเสริมรายได้
 ๔. การส่งเสริมและสนับสนุนการประกอบอาชีพของประชาชน
๓. **ความต้องการด้านสาธารณสุขและอนามัย**
 ๑. ป้องกัน แก้ไขและระงับโรคติดต่อ
 ๒. ขยะมูลฝอยและสิ่งปฏิกูลได้รับการจัดอย่างถูกวิธี
 ๓. เด็ก, สตรี และผู้สูงอายุได้รับการดูแลอย่างถูกวิธี
๔. **ความต้องการด้านน้ำเพื่ออุปโภคบริโภค**
 ๑. มีน้ำดื่มสะอาดอย่างเพียงพอ
 ๒. มีภาชนะรองรับน้ำดื่มเพียงพอ
 ๓. ระบบการแจกจ่ายน้ำทั่วถึง
 ๔. จัดระบบการบริการจัดการน้ำได้ครอบคลุมพื้นที่
๕. **ความต้องการความรู้เพื่อการปรับปรุงคุณภาพชีวิต**
 ๑. ต้องการเรียน/ศึกษาเพิ่มเติม
 ๒. ต้องการแหล่งเงินทุนเพื่อการศึกษา
 ๓. ต้องการฝึกอบรมด้านการพัฒนาฝีมืออาชีพ
 ๔. ต้องการเอกสารเผยแพร่ให้ความรู้
 ๕. ต้องการสถานที่พัฒนาด้านกีฬาและนันทนาการ

๖. ความต้องการด้านทรัพยากรธรรมชาติ

๑. ต้องการอนุรักษ์พื้นที่พุทรัพยากรน้ำ
๒. การปรับปรุงสิ่งแวดล้อม
๓. อนุรักษ์พื้นที่พุทรัพยากรป่าไม้ เช่น ป่าชุมชน ที่สาธารณะประโยชน์

๗. ความต้องการด้านการบริหารจัดการเทศบาลตำบล

๑. ฝึกอบรมศึกษาดูงานเพิ่มพูนความรู้แก่สมาชิกสภาเทศบาลและพนักงานตลอดจนผู้นำกลุ่มต่าง ๆ
๒. ต้องการวัสดุอุปกรณ์ในการทำงานที่ทันสมัย
๓. ต้องการงบประมาณที่เพียงพอในการพัฒนาพื้นที่

๘. ความต้องการแก้ไขปัญหาด้านยาเสพติดในชุมชน

๑. การอบรมให้ความรู้แก่ประชาชนเรื่องยาเสพติด
๒. การป้องกันปราบปราม แก้ไขปัญหายาเสพติด
๓. การฟื้นฟูสภาพผู้ติดยาเสพติด

.....

ส่วนที่ ๒

ยุทธศาสตร์การพัฒนาศูนย์กรปรองส่วนท้องถิ่น

๑. ความสัมพันธ์ระหว่างแผนพัฒนาระดับมหภาค

๑.๑ แผนยุทธศาสตร์ชาติ ๒๐ ปี (พ.ศ. ๒๕๖๑ – ๒๕๘๐)

โดยที่รัฐธรรมนูญแห่งราชอาณาจักรไทย มาตรา ๖๕ กำหนดให้รัฐพึงจัดให้มียุทธศาสตร์ชาติเป็นเป้าหมายการพัฒนาประเทศอย่างยั่งยืน ตามหลักธรรมาภิบาลเพื่อใช้เป็นกรอบในการจัดทำแผนต่างๆให้สอดคล้องและบูรณาการกันเพื่อให้เกิดเป็นพลังผลักดันร่วมกันไปสู่เป้าหมายดังกล่าว โดยให้เป็นไปตามที่กำหนดในกฎหมายว่าด้วยการจัดทำยุทธศาสตร์ชาติ และต่อมาได้มีการตราพระราชบัญญัติการจัดทำยุทธศาสตร์ชาติ พ.ศ. ๒๕๖๐ มีผลบังคับใช้เมื่อวันที่ ๑ สิงหาคม ๒๕๖๐ โดยกำหนดให้มีการแต่งตั้งคณะกรรมการยุทธศาสตร์ชาติ เพื่อรับผิดชอบในการจัดทำร่างยุทธศาสตร์ชาติ กำหนดวิธีการการมีส่วนร่วมของประชาชนในการจัดทำร่างยุทธศาสตร์ชาติ ในการติดตาม การตรวจสอบ และการประเมินผล รวมทั้งกำหนดมาตรการส่งเสริมและสนับสนุนให้ประชาชนทุกภาคส่วนดำเนินการให้สอดคล้องกับยุทธศาสตร์ชาติ

เพื่อให้เป็นไปตามที่กำหนดในพระราชบัญญัติการจัดทำ ยุทธศาสตร์ชาติ พ.ศ. ๒๕๖๐ คณะกรรมการยุทธศาสตร์ชาติได้แต่งตั้งคณะกรรมการจัดทำยุทธศาสตร์ชาติด้านต่างๆ รวม ๖ คณะอันประกอบด้วย คณะกรรมการจัดทำยุทธศาสตร์ชาติด้านความมั่นคง คณะกรรมการจัดทำยุทธศาสตร์ชาติด้านการสร้างความสามารถในการแข่งขัน คณะกรรมการจัดทำยุทธศาสตร์ชาติด้านการพัฒนาและเสริมสร้างศักยภาพทรัพยากรมนุษย์ คณะกรรมการจัดทำยุทธศาสตร์ชาติด้านการสร้างโอกาสและความเสมอภาคทางสังคม คณะกรรมการจัดทำยุทธศาสตร์ชาติด้านการสร้างการเติบโตบนคุณภาพชีวิตที่เป็นมิตรต่อสิ่งแวดล้อม และ คณะกรรมการจัดทำยุทธศาสตร์ชาติด้านการปรับสมดุลและพัฒนาระบบการบริหารจัดการภาครัฐ เพื่อรับผิดชอบในการดำเนินการจัดทำร่างยุทธศาสตร์ชาติให้เป็นไปตามหลักเกณฑ์ วิธีการ และเงื่อนไขที่กำหนด ตลอดจนได้จัดให้มีการรับฟังความคิดเห็นของประชาชนและหน่วยงานของรัฐที่เกี่ยวข้องอย่างกว้างขวางเพื่อประกอบการพิจารณาจัดทำร่างยุทธศาสตร์ชาติตามที่กฎหมายกำหนดแล้ว

ยุทธศาสตร์ชาติ ๒๐ ปี (พ.ศ. ๒๕๖๑-๒๕๘๐) เป็นยุทธศาสตร์ชาติฉบับแรกของประเทศไทยตามรัฐธรรมนูญแห่งราชอาณาจักรไทย ซึ่งจะต้องนำไปสู่การปฏิบัติเพื่อให้ประเทศไทยบรรลุวิสัยทัศน์ “ประเทศไทยมีความมั่นคง มั่งคั่ง ยั่งยืน เป็นประเทศพัฒนาแล้ว ด้วยการพัฒนาตามหลักปรัชญาของเศรษฐกิจพอเพียง” ภายในช่วงเวลาดังกล่าว เพื่อความสุขของคนไทยทุกคน

สถานการณ์ แนวโน้ม วิสัยทัศน์ และเป้าหมายในการพัฒนาประเทศ

๑. บทนำ

การพัฒนาประเทศไทยนับตั้งแต่แผนพัฒนาเศรษฐกิจและสังคมแห่งชาติ ฉบับที่ ๑ เป็นต้นมาได้ส่งผลให้ประเทศมีการพัฒนาในทุกมิติ ทั้งในด้านเศรษฐกิจที่ประเทศไทยได้รับการยกระดับเป็นประเทศในกลุ่มบนของกลุ่มประเทศระดับรายได้ปานกลาง ในด้านสังคมที่มีการพัฒนาคุณภาพชีวิตของประชาชนส่งผลให้ประเทศไทยหลุดพ้นจากการเป็นประเทศยากจน และในด้านสิ่งแวดล้อมที่ประเทศไทยมีข้อได้เปรียบในความหลากหลายเชิงนิเวศ อย่างไรก็ตาม ประเทศไทยยังมีความท้าทายต่อการพัฒนาที่สำคัญ อาทิ อัตราการขยายตัวทางเศรษฐกิจในปี ๒๕๖๐ ที่ร้อยละ ๓.๙ ถือว่าอยู่ในระดับต่ำกว่าศักยภาพ เมื่อเทียบกับร้อยละ ๖.๐ ต่อปีในช่วงเวลาเกือบ ๖ ทศวรรษที่ผ่านมา โดยมีสาเหตุหลักจากการชะลอตัวของการลงทุนภายในประเทศและสถานการณ์เศรษฐกิจโลกที่ยังไม่ฟื้นตัวได้เต็มที่โครงสร้างเศรษฐกิจไทยที่ยังไม่

สามารถขับเคลื่อนด้วยนวัตกรรมได้อย่างเต็มประสิทธิภาพภาคบริการและภาคเกษตรมีผลผลิตการผลิตในระดับต่ำ ขาดการนำเทคโนโลยีเข้ามาเพิ่มประสิทธิภาพในการผลิต ประกอบกับแรงงานไทยยังมีปัญหาเรื่องคุณภาพและสมรรถนะที่ไม่สอดคล้องกับความต้องการในการขับเคลื่อนการพัฒนาของประเทศ

นอกจากนั้น ศักยภาพและคุณภาพของประชากรไทยทุกช่วงวัยยังคงเป็นปัจจัยท้าทายสำคัญต่อการพัฒนาประเทศ แม้ว่าการเข้าถึงระบบบริการสาธารณสุข การศึกษา บริการสาธารณสุข โครงสร้างพื้นฐานต่างๆ และการคุ้มครองทางสังคมอื่น ๆ ของคนไทยมีความครอบคลุมเพิ่มมากขึ้น แต่ยังคงมีปัญหาเรื่องคุณภาพการให้บริการที่มีมาตรฐานแตกต่างกันระหว่างพื้นที่ ซึ่งเป็นหนึ่งในสาเหตุหลักที่ทำให้ประเทศไทยยังคงมีปัญหาความเหลื่อมล้ำในหลายมิติ ขณะที่ปัญหาด้านความยากจนยังคงเป็นประเด็นท้าทายในการยกระดับการพัฒนาประเทศให้ประชาชนมีรายได้สูงขึ้นและแก้ปัญหาความเหลื่อมล้ำอย่างยั่งยืน ขณะเดียวกันการวางกลยุทธ์ระยะยาวในการฟื้นฟู การใช้ และการรักษาทรัพยากรอย่างบูรณาการเพื่อการพัฒนาประเทศที่ผ่านมายังขาดความชัดเจน ส่งผลให้ทรัพยากรธรรมชาติและสิ่งแวดล้อมของประเทศยังมีปัญหาการใช้อย่างสิ้นเปลืองและเสื่อมโทรมลงอย่างรวดเร็ว

ทั้งนี้ ปัญหาดังกล่าวข้างต้นมีสาเหตุส่วนหนึ่งมาจากประสิทธิภาพการบริหารจัดการภาครัฐ การพัฒนาประเทศขาดความต่อเนื่องและความยืดหยุ่นในการตอบสนองต่อความต้องการและปัญหาของประชาชน ขณะที่ความมั่นคงภายในประเทศยังมีหลายประเด็นที่ต้องเสริมสร้างให้เกิดความเข้มแข็ง ลดความขัดแย้งทางความคิดและอุดมการณ์ที่มีรากฐานมาจากความเหลื่อมล้ำ ความไม่เสมอภาค การขาดความเชื่อมั่นในกระบวนการยุติธรรม และปัญหาการขาดเสถียรภาพทางการเมืองตลอดจนส่งเสริมคนในชาติให้ยึดมั่นสถาบันหลักเป็นศูนย์รวมจิตใจให้เกิดความรักและความสามัคคี

ในขณะเดียวกัน การเปลี่ยนแปลงโครงสร้างประชากรที่มีสัดส่วนประชากรวัยแรงงานและวัยเด็กที่ลดลงและประชากรสูงอายุที่เพิ่มขึ้นอย่างต่อเนื่อง จะเป็นปัจจัยเสี่ยงสำคัญที่จะทำให้การพัฒนาประเทศในมิติต่าง ๆ มีความท้าทายมากขึ้น ทั้งในส่วนของเสถียรภาพทางการเงินการคลังของประเทศในการจัดสวัสดิการเพื่อดูแลผู้สูงอายุที่เพิ่มสูงขึ้น การลงทุนและการออม การเจริญเติบโตทางเศรษฐกิจของประเทศ ความมั่นคงทางสังคม การบริหารจัดการทรัพยากรธรรมชาติอย่างยั่งยืนซึ่งจะเป็นประเด็นท้าทายต่อการขับเคลื่อนประเทศไปสู่การเป็นประเทศพัฒนาแล้ว

๒. ปัจจัยและแนวโน้มที่คาดว่าจะส่งผลต่อการพัฒนาประเทศ

แม้ว่าประเทศไทยจะมีตำแหน่งที่ตั้งที่สามารถเป็นศูนย์กลางในการเชื่อมโยงในภูมิภาค และเป็นประตูสู่เอเชีย แต่การที่มีอาณาเขตติดกับประเทศเพื่อนบ้านหลายประเทศ ทำให้ปัญหาด้านเขตแดนกับประเทศเพื่อนบ้านยังคงเป็นความท้าทายด้านความมั่นคงในอนาคต นอกจากนี้ ประเทศไทยยังคงต้องให้ความสำคัญกับปัญหาด้านความมั่นคงอื่น ๆ ที่มีความซับซ้อน ละเอียดอ่อน และมีความเชื่อมโยงกันหลายมิติ ที่อาจเป็นประเด็นท้าทายต่อการสร้างบรรยากาศความไว้วางใจระหว่างรัฐกับประชาชนและระหว่างประชาชนกับประชาชน ซึ่งรวมถึงการสร้างสามัคคีของคนในชาติที่จะนำไปสู่การแก้ปัญหาความขัดแย้งระหว่างกลุ่มประชากรไทยที่มีแนวคิดและความเชื่อที่แตกต่างกันอย่างยั่งยืนนอกจากนี้ การขยายอิทธิพลและการเพิ่มบทบาทของประเทมหาอำนาจ ที่อาจก่อให้เกิดการเปลี่ยนแปลงไปสู่ระบบหลายขั้วอำนาจ หรือเกิดการย้ายขั้วอำนาจทางเศรษฐกิจ ซึ่งอาจส่งผลกระทบต่อเสถียรภาพทางเศรษฐกิจของประเทศในอนาคต ขณะที่องค์กรที่ไม่ใช่รัฐ องค์กรการระหว่างประเทศ และบริษัทข้ามชาติ จะมีบทบาทมากขึ้นในการกำหนดกฎ ระเบียบ ทิศทางความสัมพันธ์และมาตรฐานสากลต่างๆ ทั้งในด้านความมั่นคง และเศรษฐกิจ รวมทั้งการรวมกลุ่มเศรษฐกิจและการเปิดเสรีในภูมิภาคที่นำไปสู่ความเชื่อมโยงในทุกระบบ อาจก่อให้เกิดความเสี่ยงด้านอาชญากรรมข้ามชาติและเศรษฐกิจนอกระบบ รวมทั้งปัญหายาเสพติด การค้ายาเสพติด และการลักลอบเข้าเมือง

ในทางกลับกัน ความเปลี่ยนแปลงจากโลกาภิวัตน์และความก้าวหน้าทางวิทยาศาสตร์และเทคโนโลยีที่ได้รับการพัฒนาอย่างก้าวกระโดดจะก่อให้เกิดนวัตกรรมอย่างพลิกผัน อาทิ เทคโนโลยีปัญญาประดิษฐ์ อินเทอร์เน็ตในทุกสิ่ง การวิเคราะห์ข้อมูลขนาดใหญ่ หุ่นยนต์และโดรน เทคโนโลยีพันธุกรรมสมัยใหม่ และเทคโนโลยีทางการเงิน ซึ่งตัวอย่างแนวโน้มการพัฒนาเทคโนโลยีอย่างก้าวกระโดดเหล่านี้ คาดว่าจะเป็นปัจจัยสนับสนุนหลักที่ช่วยทำให้เศรษฐกิจโลกและเศรษฐกิจไทยมีแนวโน้มที่จะกลับมาขยายตัวได้เข้มแข็งขึ้น แนวโน้มสำคัญที่จำเป็นต้องมีการติดตามอย่างใกล้ชิด อาทิ การรวมกลุ่มทางการค้าและการลงทุนที่จะมีความหลากหลายเพิ่มมากขึ้น การแข่งขันที่คาดว่าจะรุนแรงขึ้นในการเพิ่มผลิตภาพและสร้างความหลากหลายของสินค้าและบริการที่ตอบโจทย์รูปแบบชีวิตใหม่ๆ

นอกจากนั้น ประเทศไทยคาดว่าจะเข้าสู่การเป็นสังคมสูงวัยระดับสุดยอดในปี ๒๕๗๔ จะก่อให้เกิดโอกาสใหม่ๆ ในการตอบสนองความต้องการของกลุ่มผู้บริโภคนสูงวัยที่จะมีสัดส่วนเพิ่มขึ้นอย่างต่อเนื่อง รวมทั้งการคาดการณ์ว่าครอบครัวไทยจะมีขนาดเล็กลงและมีรูปแบบที่หลากหลายมากขึ้น ประชากรในประเทศไทยจะมีช่วงอายุที่แตกต่างกันและจะมีกลุ่มคนช่วงอายุใหม่ๆ เพิ่มขึ้น ซึ่งจะส่งผลต่อทัศนคติและพฤติกรรมที่แตกต่างกัน ดังนั้น การเตรียมความพร้อมของประชากรให้มีคุณภาพและการนำเทคโนโลยีที่เหมาะสมมาใช้ในการผลิตและการบริการของประเทศจะเป็นความท้าทายสำคัญในระยะต่อไป

ในขณะเดียวกัน โครงสร้างประชากรที่เข้าสู่สังคมสูงวัย อาจทำให้เกิดความต้องการแรงงานต่างชาติเพิ่มมากขึ้นเพื่อทดแทนจำนวนแรงงานไทยที่ลดลง ซึ่งปัจจัยด้านการเปิดเสรีในภูมิภาคและความก้าวหน้าของการพัฒนาระบบคมนาคมขนส่งในภูมิภาคจะทำให้การเคลื่อนย้ายแรงงานและการย้ายถิ่นมีความสะดวกมากขึ้น และเป็นปัจจัยสำคัญที่จะทำให้เกิดการเคลื่อนย้ายประชากรเข้าออกประเทศเพิ่มขึ้น โดยเฉพาะในกลุ่มประชากรที่มีศักยภาพซึ่งมีแนวโน้มในการเคลื่อนย้ายไปเรียนหรือทำงานในทั่วทุกมุมโลกสูงขึ้น ทั้งนี้ การย้ายถิ่นส่วนใหญ่มีวัตถุประสงค์เพื่อแสวงหาโอกาสทางเศรษฐกิจที่ดีขึ้น จึงอาจจะเป็นไปได้ที่ประเทศไทยจะยังคงเป็นประเทศผู้รับของประชากรจากประเทศเพื่อนบ้านขณะที่ประชากรไทย โดยเฉพาะแรงงานทักษะอาจมีแรงจูงใจในการย้ายถิ่นไปยังประเทศที่มีระดับการพัฒนาที่ดีกว่า อาจทำให้การแย่งชิงแรงงานมีความรุนแรงมากขึ้น ซึ่งจะยิ่งทำให้เกิดความเสี่ยงต่อการเจริญเติบโตทางเศรษฐกิจและการเปลี่ยนแปลงของบริบทสังคมไทย

นอกจากนี้ ผลกระทบจากการเปลี่ยนแปลงสภาพภูมิอากาศคาดว่าจะมีความรุนแรงมากขึ้นทั้งในเชิงความผันผวน ความถี่ และขอบเขตที่กว้างขวางมากขึ้น ซึ่งจะสร้างความเสียหายต่อชีวิตและทรัพย์สิน ระบบโครงสร้างพื้นฐานที่จำเป็น ตลอดจนระบบผลิตทางการเกษตรที่สัมพันธ์ต่อเนื่องกับความมั่นคงด้านอาหารและน้ำ ขณะที่ระบบนิเวศต่างๆ มีแนวโน้มเสื่อมโทรมลง และมีความเป็นไปได้ค่อนข้างสูงในการสูญเสียความสามารถในการรองรับความต้องการของมนุษย์ได้อย่างมีประสิทธิภาพอย่างใดก็ได้ ระดับความรุนแรงของผลกระทบอันเกิดจากการเปลี่ยนแปลงภูมิอากาศโลกและความเสื่อมโทรมของระบบนิเวศต่าง ๆ ดังกล่าวที่แต่ละประเทศจะต้องเผชิญจะมีความแตกต่างกัน ทำให้การเป็นสังคมสีเขียว การรักษาและบริหารจัดการทรัพยากรธรรมชาติและสิ่งแวดล้อมอย่างบูรณาการจะได้รับความสำคัญและความสนใจจากนานาประเทศรวมทั้งประเทศไทยเพิ่มมากขึ้น พลังงานทดแทนและพลังงานทางเลือก รวมถึงการสร้างสมดุลความมั่นคงด้านพลังงานและอาหารมีแนวโน้มที่จะมีความสำคัญเพิ่มมากขึ้น ภาวะเปราะบางและข้อตกลงด้านสิ่งแวดล้อมจะมีความเข้มข้นและเข้มงวดขึ้น โดยกรอบการพัฒนาตามข้อตกลงระหว่างประเทศต่างๆ ที่สำคัญ เช่น เป้าหมายการพัฒนาที่ยั่งยืน และบันทึกความตกลงปารีสจะได้รับการนำไปปฏิบัติอย่างจริงจังมากยิ่งขึ้น

แนวโน้มเหล่านี้จะก่อให้เกิดความท้าทายต่อการพัฒนาประเทศในหลายมิติ ทั้งใน ส่วนของการจ้างงานและอาชีพ สาขาการผลิตและบริการใหม่ๆ ความมั่นคงของประเทศอันเกิดจากภัย คุกคามและความเสี่ยงด้านอื่นๆ ที่ซับซ้อนขึ้น อาชญากรรมไซเบอร์ รูปแบบการก่อสงครามที่ใช้เทคโนโลยี เป็นเครื่องมือ การเคลื่อนย้ายอย่างเสรีและรวดเร็วของผู้คน เงินทุน ข้อมูลข่าวสาร องค์ความรู้ เทคโนโลยี และสินค้าและบริการ การปรับตัวต่อการเปลี่ยนแปลงสภาพภูมิอากาศที่รวดเร็วและคาดการณ์ได้ยาก การ เกิดขึ้นของโรคระบาด และโรคอุบัติใหม่ที่จะส่งผลให้การเฝ้าระวังด้านการสาธารณสุขในประเทศมีความ สำคัญมากขึ้น อาจนำไปสู่ปัญหาความเหลื่อมล้ำที่ทวีความรุนแรงมากขึ้นได้ หากไม่มีมาตรการที่มี ประสิทธิภาพในการป้องกันและรองรับผลกระทบต่างๆ ที่คาดว่าจะเกิดขึ้น ซึ่งรวมถึงการเตรียมความพร้อม เพื่อรองรับการเปลี่ยนแปลงทางเทคโนโลยีและนวัตกรรมแบบพลิกผันที่จะเกิดขึ้นอย่างรวดเร็วโดยเฉพาะ อย่างยิ่งหากการเข้าถึงเทคโนโลยี โครงสร้างพื้นฐาน และองค์ความรู้สมัยใหม่มีระดับความแตกต่างกัน ระหว่างกลุ่มประชากรต่างๆ โดยการเปลี่ยนแปลงทางเทคโนโลยีและนวัตกรรมดังกล่าวจะส่งผลต่อทั้งการ จ้างงานและอาชีพที่จะมีรูปแบบและลักษณะงานที่เปลี่ยนไป มีความต้องการแรงงานที่มีสมรรถนะสูงเพิ่ม มากขึ้น หลายอาชีพอาจหายไปจากตลาดงานในปัจจุบันและบางอาชีพจะถูกทดแทนด้วยระบบอัตโนมัติ โดยเฉพาะอาชีพที่ต้องการทักษะระดับต่ำ ก่อให้เกิดความเสี่ยงต่อความมั่นคงและคุณภาพชีวิตของ ประชาชนที่ปรับตัวไม่ทันหรือขาดความรู้และทักษะที่ทันกับยุคสมัยที่เปลี่ยนแปลงไปกระแสโลกาภิวัตน์ที่จะ ทำให้เกิดการขยายความเป็นเมือง วิถีชีวิตที่เปลี่ยนไปอย่างรวดเร็ว รวมทั้งการเปลี่ยนแปลงทางสภาพ ภูมิอากาศที่อาจจะมีผลกระทบรุนแรงมากขึ้น ซึ่งปัจจัยทั้งหมดดังกล่าวจะส่งผลให้ปัญหาความยากจนและ ความเหลื่อมล้ำของประเทศมีความซับซ้อนมากยิ่งขึ้น

จากปัจจัยและแนวโน้มที่คาดว่าจะส่งผลต่อการขับเคลื่อนการพัฒนาประเทศในมิติ ต่างๆข้างต้น เห็นได้ว่าบริบทและสภาพแวดล้อมทั้งภายในและภายนอกประเทศมีแนวโน้มที่จะเปลี่ยนแปลง อย่างรวดเร็ว มีพลวัตสูง และมีความซับซ้อนหลากหลายมิติ ซึ่งจะส่งผลต่ออนาคตการพัฒนาประเทศอย่าง มาก ดังนั้น การพัฒนาประเทศจึงจำเป็นต้องมียุทธศาสตร์การพัฒนาที่ครอบคลุมทุกมิติและทุกด้านการ พัฒนาที่เกี่ยวข้อง มีความร่วมมือในลักษณะประชารัฐจากภาคส่วนต่างๆ ในรูปแบบของหุ้นส่วนการพัฒนาที่ เป็นการดำเนินงานอย่างบูรณาการ เนื่องจากทุกมิติการพัฒนามีความเกี่ยวข้องซึ่งกันและกัน โดยประเทศ ไทยจำเป็นต้องมีทรัพยากรมนุษย์ที่มีคุณภาพ มีความรู้ สมรรถนะ และทักษะที่สอดคล้องกับการ เปลี่ยนแปลงต่างๆ สามารถรู้เท่าทันและปรับตัวให้สามารถดำเนินชีวิตได้อย่างมีความสุข มีอาชีพที่มั่นคง สร้างรายได้ ท่ามกลางความเปลี่ยนแปลงกฎเกณฑ์และกติกาใหม่ๆ และมาตรฐานที่สูงขึ้น โดยเฉพาะในโลก ที่มีการเปลี่ยนแปลงอย่างรวดเร็วซึ่งจำเป็นต้องมีการพัฒนาระบบและปัจจัยส่งเสริมต่าง ๆ ที่เกี่ยวข้องไป พร้อมกัน ทั้งในส่วนของระบบการเรียนการสอน และการพัฒนาทักษะฝีมือที่สอดคล้องกันกับการพัฒนา ของคนในแต่ละช่วงวัย ระบบบริการสาธารณะ โครงสร้างพื้นฐาน รวมทั้งการให้ความสำคัญกับการส่งเสริม เทคโนโลยีและนวัตกรรม เพื่อให้ประเทศไทยสามารถยกระดับเป็นเจ้าของเทคโนโลยีและนวัตกรรมก้าวทัน โลก จากการต่อยอดการพัฒนาบนพื้นฐานนโยบายไทยแลนด์ ๔.๐ ส่งผลให้เกิดการสร้างห่วงโซ่มูลค่าทาง เศรษฐกิจในทั้งภาคอุตสาหกรรม ภาคเกษตรและภาคบริการ กระจายผลประโยชน์จากการพัฒนา ลด ปัญหาความเหลื่อมล้ำ และนำไปสู่การเสริมสร้างคุณภาพชีวิตของประชาชนทุกภาคส่วน

นอกจากนี้ ประเทศไทยต้องให้ความสำคัญกับการสร้างสมดุลความมั่นคงด้าน พลังงานและอาหาร การรักษาไว้ซึ่งความหลากหลายเชิงนิเวศ การส่งเสริมการดำเนินชีวิตและธุรกิจ และ การพัฒนาและขยายความเป็นเมืองที่เติบโตอย่างต่อเนื่องที่เป็นมิตรต่อสิ่งแวดล้อม พร้อมกับการมี ข้อกำหนดของรูปแบบและกฎเกณฑ์ที่เกี่ยวข้องกับลักษณะการใช้พื้นที่ที่ชัดเจน ขณะที่การพัฒนา

โครงสร้างพื้นฐานและระบบโลจิสติกส์ กฎหมาย ระบบภาษีต้องมีกลยุทธ์การพัฒนาที่สามารถอำนวยความสะดวกและส่งเสริมให้ประเทศมีศักยภาพการแข่งขันที่สูงขึ้น และสามารถใช้จ่ายเงินในเรื่องตำแหน่งที่ตั้งทางภูมิศาสตร์ของประเทศให้เกิดประโยชน์ต่อการพัฒนาประเทศมากขึ้น รวมทั้งให้ความสำคัญของการรวมกลุ่มความร่วมมือกับนานาประเทศในระดับภูมิภาคและระดับโลก เพื่อกระชับและสร้างสัมพันธ์ไมตรี เสริมสร้างความสัมพันธ์ทางการทูต ซึ่งจะก่อให้เกิดการสร้างพลังทางเศรษฐกิจและรักษาความมั่นคงของประเทศ โดยจำเป็นต้องสร้างความพร้อมในการที่จะยกระดับมาตรฐานและมีการปฏิบัติให้เป็นไปตามระเบียบกติกาสากลในด้านต่างๆ ขณะเดียวกันประเทศไทยจำเป็นต้องเร่งให้มีการปฏิรูประบบราชการและการเมืองเพื่อให้เกิดการบริหารราชการที่ดีและมีเสถียรภาพทางการเมือง มีการส่งเสริมคนในชาติให้ยึดมั่นสถาบันหลักเป็นศูนย์รวมจิตใจเพื่อให้เกิดความรักความสามัคคี และลดความขัดแย้งภายในประเทศ โดยที่นโยบายการพัฒนาต่างๆ จำเป็นต้องคำนึงถึงความสอดคล้องกับโครงสร้างและลักษณะพฤติกรรมของประชากรที่อาจจะมีความแตกต่างจากปัจจุบันมากขึ้น

ดังนั้น ภายใต้เงื่อนไขโครงสร้างประชากร โครงสร้างเศรษฐกิจ สภาพสังคม สภาพภูมิอากาศสิ่งแวดล้อม และปัจจัยการพัฒนาต่างๆ ที่เกี่ยวข้อง ส่งผลให้ประเทศไทยจำเป็นต้องมีการวางแผนการพัฒนาที่รอบคอบและครอบคลุม อย่างไรก็ตาม หลายประเด็นพัฒนาเป็นเรื่องที่ต้องใช้ระยะเวลาในการดำเนินงานเพื่อให้เกิดการปรับตัวซึ่งจะต้องหยั่งรากลึกกลงไปถึงการเปลี่ยนแปลงในเชิงโครงสร้างการขับเคลื่อนการพัฒนาให้ประเทศเจริญก้าวหน้าไปในอนาคตจึงจำเป็นต้องกำหนดวิสัยทัศน์ในระยะยาวที่ต้องบรรลุ พร้อมทั้งแนวยุทธศาสตร์หลักในด้านต่างๆ เพื่อเป็นกรอบในการขับเคลื่อนการพัฒนาอย่างบูรณาการบนพื้นฐานประชาธิปไตยยกระดับจุดแข็งและจุดเด่นของประเทศ และปรับปรุงแก้ไขจุดอ่อนและจุดด้อยต่างๆ อย่างเป็นระบบ โดยยุทธศาสตร์ชาติจะเป็นเป้าหมายใหญ่ในการขับเคลื่อนประเทศ และถ่ายทอดไปสู่แผนในระดับอื่น ๆ เพื่อนำไปสู่การปฏิบัติทั้งในระดับยุทธศาสตร์ ภารกิจและพื้นที่ ซึ่งรวมถึงพื้นที่พิเศษต่างๆ อาทิ เขตเศรษฐกิจพิเศษชายแดน เขตพัฒนาพิเศษภาคตะวันออกเพื่อให้การพัฒนาประเทศสามารถดำเนินการได้อย่างมั่นคง มั่งคั่ง และ ยั่งยืน

๓. วิสัยทัศน์ประเทศไทย

“ประเทศไทยมีความมั่นคง มั่งคั่ง ยั่งยืน เป็นประเทศพัฒนาแล้ว ด้วยการพัฒนาตามหลักปรัชญาของเศรษฐกิจพอเพียง” หรือเป็นคติพจน์ประจำชาติว่า **“มั่นคง มั่งคั่ง ยั่งยืน”** เพื่อสนองตอบต่อผลประโยชน์แห่งชาติ อันได้แก่ การมีเอกราช อธิปไตย การดำรงอยู่อย่างมั่นคง และยั่งยืนของสถาบันหลักของชาติ และประชาชนจากภัยคุกคามทุกรูปแบบ การอยู่ร่วมกันในชาติอย่างสันติสุขเป็นปึกแผ่น มีความมั่นคงทางสังคม ท่ามกลางพหุสังคมและการมีเกียรติและศักดิ์ศรีของความเป็นมนุษย์ความเจริญเติบโตของชาติ ความเป็นธรรมและความอยู่ดีมีสุขของประชาชน ความยั่งยืนของฐานทรัพยากรธรรมชาติสิ่งแวดล้อม ความมั่นคงทางพลังงานและอาหาร ความสามารถในการรักษาผลประโยชน์ของชาติภายใต้การเปลี่ยนแปลงของสภาวะแวดล้อมระหว่างประเทศ และการอยู่ร่วมกันอย่างสันติประสานสอดคล้องกันด้านความมั่นคงในประชาคมอาเซียนและประชาคมโลกอย่างมีเกียรติและศักดิ์ศรี

ความมั่นคง หมายถึง การมีความมั่นคงปลอดภัยจากภัยและการเปลี่ยนแปลงทั้งภายในประเทศและภายนอกประเทศในทุกระดับ ทั้งระดับประเทศ สังคม ชุมชน ครัวเรือน และปัจเจกบุคคล และมีความมั่นคงในทุกมิติ ทั้งมิติทางการทหาร เศรษฐกิจ สังคม สิ่งแวดล้อม และการเมือง เช่น ประเทศมีความมั่นคงในเอกราชและอธิปไตย มีการปกครองระบอบประชาธิปไตยที่มีพระมหากษัตริย์ทรงเป็นประมุข สถาบันชาติ ศาสนา พระมหากษัตริย์มีความเข้มแข็งเป็นศูนย์กลางและเป็นที่ยึดเหนี่ยวจิตใจของประชาชน มีระบบการเมืองที่มั่นคงเป็นกลไกที่นำไปสู่การบริหารประเทศที่ต่อเนื่องและโปร่งใสตามหลักธรรมาภิบาล สังคมมีความปรองดอง

และความสามัคคี สามารถผนึกกำลังเพื่อพัฒนาประเทศ ชุมชนมีความเข้มแข็ง ครอบครัวมีความอบอุ่น ประชาชนมีความมั่นคงในชีวิต มีงานและรายได้ที่มั่นคงพอเพียงกับการดำรงชีวิต มีการออมสำหรับวัยเกษียณ ความมั่นคงของอาหาร พลังงาน และน้ำ มีที่อยู่อาศัยและความปลอดภัยในชีวิตทรัพย์สิน

ความมั่งคั่ง หมายถึง ประเทศไทยมีการขยายตัวของเศรษฐกิจอย่างต่อเนื่องและมีความยั่งยืนจนเข้าสู่กลุ่มประเทศรายได้สูง ความเหลื่อมล้ำของการพัฒนาลดลง ประชากรมีความอยู่ดีมีสุขได้รับผลประโยชน์จากการพัฒนาอย่างเท่าเทียมกันมากขึ้น และมีการพัฒนาอย่างทั่วถึงทุกภาคส่วนมีคุณภาพชีวิตตามมาตรฐานขององค์การสหประชาชาติ ไม่มีประชาชนที่อยู่ในภาวะความยากจนเศรษฐกิจในประเทศมีความเข้มแข็ง ขณะเดียวกันต้องมีความสามารถในการแข่งขันกับประเทศต่างๆทั้งในตลาดโลกและตลาดภายในประเทศเพื่อให้สามารถสร้างรายได้ทั้งจากภายในและภายนอกประเทศตลอดจนมีการสร้างฐานเศรษฐกิจและสังคมแห่งอนาคต เพื่อให้สอดคล้องกับบริบทการพัฒนาที่เปลี่ยนแปลงไป และประเทศไทยมีบทบาทที่สำคัญในเวทีโลก และมีความสัมพันธ์ทางเศรษฐกิจและการค้าอย่างแน่นแฟ้นกับประเทศในภูมิภาคเอเชีย เป็นจุดสำคัญของการเชื่อมโยงในภูมิภาค ทั้งการคมนาคมขนส่ง การผลิต การค้า การลงทุน และการทำธุรกิจ เพื่อให้เป็นพลังในการพัฒนา นอกจากนี้ยังมีความสมบูรณ์ในทุนที่จะสามารถสร้างการพัฒนาต่อเนื่องไปได้ ได้แก่ ทุนมนุษย์ ทุนทางปัญญา ทุนทางการเงิน ทุนที่เป็นเครื่องมือเครื่องจักร ทุนทางสังคม และทุนทรัพยากรธรรมชาติและสิ่งแวดล้อม

ความยั่งยืน หมายถึง การพัฒนาที่สามารถสร้างความเจริญ รายได้ และคุณภาพชีวิตของประชาชนให้เพิ่มขึ้นอย่างต่อเนื่อง ซึ่งเป็นการเจริญเติบโตของเศรษฐกิจที่อยู่บนหลักการใช้ การรักษาและการฟื้นฟูฐานทรัพยากรธรรมชาติอย่างยั่งยืน ไม่ใช่ทรัพยากรธรรมชาติจนเกินพอดี ไม่สร้างมลภาวะต่อสิ่งแวดล้อมจนเกินความสามารถในการรองรับและเยียวยาของระบบนิเวศ การผลิตและการบริโภคเป็นมิตรกับสิ่งแวดล้อม และสอดคล้องกับเป้าหมายการพัฒนาที่ยั่งยืน ทรัพยากรธรรมชาติมีความอุดมสมบูรณ์มากขึ้นและสิ่งแวดล้อมมีคุณภาพดีขึ้น คนมีความรับผิดชอบต่อสังคม มีความเอื้ออาทร เสียสละเพื่อผลประโยชน์ส่วนรวม รัฐบาลมีนโยบายที่มุ่งประโยชน์ส่วนรวมอย่างยั่งยืนและให้ความสำคัญกับการมีส่วนร่วมของประชาชน และทุกภาคส่วนในสังคมยึดถือและปฏิบัติตามหลักปรัชญาของเศรษฐกิจพอเพียงเพื่อการพัฒนาอย่างสมดุล มีเสถียรภาพ และยั่งยืน

โดยมีเป้าหมายการพัฒนาประเทศ คือ **“ประเทศชาติมั่นคง ประชาชนมีความสุข เศรษฐกิจพัฒนาอย่างต่อเนื่อง สังคมเป็นธรรม ฐานทรัพยากรธรรมชาติยั่งยืน”** โดยยกระดับศักยภาพของประเทศในหลากหลายมิติ พัฒนาคมนในทุกมิติและในทุกช่วงวัยให้เป็นคนดี เก่ง และมีคุณภาพ สร้างโอกาสและความเสมอภาคทางสังคม สร้างการเติบโตบนคุณภาพชีวิตที่เป็นมิตรกับสิ่งแวดล้อม และมีภาครัฐของประชาชนเพื่อประชาชนและประโยชน์ส่วนรวม โดยการประเมินผลการพัฒนาตามยุทธศาสตร์ชาติ ประกอบด้วย

- ๑) ความอยู่ดีมีสุขของคนไทยและสังคมไทย
- ๒) ขีดความสามารถในการแข่งขัน การพัฒนาเศรษฐกิจ และการกระจายรายได้
- ๓) การพัฒนาทรัพยากรมนุษย์ของประเทศ
- ๔) ความเท่าเทียมและความเสมอภาคของสังคม
- ๕) ความหลากหลายทางชีวภาพ คุณภาพสิ่งแวดล้อม และความยั่งยืนของทรัพยากรธรรมชาติ
- ๖) ประสิทธิภาพการบริหารจัดการและการเข้าถึงการให้บริการของภาครัฐ

๔. ประเด็นยุทธศาสตร์ชาติ

๔.๑ ยุทธศาสตร์ชาติด้านความมั่นคง

- (๑) การรักษาความสงบภายในประเทศ
- (๒) การป้องกันและแก้ไขปัญหาที่มีผลกระทบต่อความมั่นคง
- (๓) การพัฒนาศักยภาพของประเทศให้พร้อมเผชิญภัยคุกคามที่กระทบต่อความมั่นคงของชาติ

- (๔) การบูรณาการความร่วมมือด้านความมั่นคงกับอาเซียนและนานาชาติ รวมถึงองค์กรภาครัฐและที่มิใช่ภาครัฐ
- (๕) การพัฒนากลไกการบริหารจัดการความมั่นคงแบบองค์รวม

๔.๒ ยุทธศาสตร์ชาติด้านการสร้างความสามารถในการแข่งขัน

- (๑) การเกษตรสร้างมูลค่า
- (๒) อุตสาหกรรมและบริการแห่งอนาคต
- (๓) สร้างความหลากหลายด้านการท่องเที่ยว

๔.๔ โครงสร้างพื้นฐาน เชื่อมไทย เชื่อมโลก

- (๕) พัฒนาเศรษฐกิจบนพื้นฐานผู้ประกอบการยุคใหม่

๔.๓ ยุทธศาสตร์ชาติด้านการพัฒนาและเสริมสร้างศักยภาพทรัพยากรมนุษย์

- (๑) การปรับเปลี่ยนค่านิยมและวัฒนธรรม
- (๒) การพัฒนาศักยภาพคนตลอดช่วงชีวิต
- (๓) ปฏิรูปกระบวนการเรียนรู้ที่ตอบสนองต่อการเปลี่ยนแปลงในศตวรรษที่ ๒๑
- (๔) การตระหนักถึงพหุปัญญาของมนุษย์ที่หลากหลาย
- (๕) การเสริมสร้างให้คนไทยมีสุขภาวะที่ดี
- (๖) การสร้างสภาพแวดล้อมที่เอื้อต่อการพัฒนาและเสริมสร้างศักยภาพทรัพยากรมนุษย์
- (๗) การเสริมสร้างศักยภาพการกีฬาในการสร้างคุณค่าทางสังคมและพัฒนาประเทศ

๔.๔ ยุทธศาสตร์ชาติด้านการสร้างโอกาสและความเสมอภาคทางสังคม

- (๑) การลดความเหลื่อมล้ำ สร้างความเป็นธรรมในทุกมิติ
- (๒) การกระจายศูนย์กลางความเจริญทางเศรษฐกิจ สังคม และเทคโนโลยี
- (๓) การเสริมสร้างพลังทางสังคม
- (๔) การเพิ่มขีดความสามารถของชุมชนท้องถิ่นในการพัฒนา การพึ่งตนเองและการจัดการตนเอง

๔.๕ ยุทธศาสตร์ชาติด้านการสร้างการเติบโตบนคุณภาพชีวิตที่เป็นมิตรกับสิ่งแวดล้อม

- (๑) สร้างการเติบโตอย่างยั่งยืนบนสังคมเศรษฐกิจสีเขียว
- (๒) สร้างการเติบโตอย่างยั่งยืนบนสังคมเศรษฐกิจภาคทะเล
- (๓) สร้างการเติบโตอย่างยั่งยืนบนสังคมที่เป็นมิตรต่อสภาพภูมิอากาศ
- (๔) พัฒนาพื้นที่เมือง ชนบท เกษตรกรรมและอุตสาหกรรมเชิงนิเวศ มุ่งเน้นความเป็นเมืองที่เติบโตอย่างต่อเนื่อง
- (๕) พัฒนาความมั่นคงน้ำ พลังงาน และเกษตรที่เป็นมิตรต่อสิ่งแวดล้อม
- (๖) ยกระดับกระบวนการกำกับเพื่อกำหนดอนาคตประเทศ

๔.๖ ยุทธศาสตร์ชาติด้านการปรับสมดุลและพัฒนาระบบการบริหารจัดการภาครัฐ

- (๑) ภาครัฐที่ยึดประชาชนเป็นศูนย์กลาง ตอบสนองความต้องการ และให้บริการอย่างสะดวกรวดเร็ว โปร่งใส
- (๒) ภาครัฐบริหารงานแบบบูรณาการโดยมียุทธศาสตร์ชาติเป็นเป้าหมายและเชื่อมโยงการพัฒนาในทุกระดับ ทุกประเด็น ทุกภารกิจ และทุกพื้นที่

- (๓) ภาครัฐมีขนาดเล็กถึง เหมาะสมกับภารกิจ ส่งเสริมให้ประชาชนและทุกภาคส่วนมีส่วนร่วมในการพัฒนาประเทศ
- (๔) ภาครัฐมีความทันสมัย
- (๕) บุคลากรภาครัฐเป็นคนดีและเก่ง ยึดหลักคุณธรรม จริยธรรม มีจิตสำนึก มีความสามารถสูง มุ่งมั่น และเป็นมืออาชีพ
- (๖) ภาครัฐมีความโปร่งใส ปลอดการทุจริตและประพฤติมิชอบ
- (๗) กฎหมายมีความสอดคล้องเหมาะสมกับบริบทต่าง ๆ และมีเท่าที่จำเป็น
- (๘) กระบวนการยุติธรรมเคารพสิทธิมนุษยชนและปฏิบัติต่อประชาชนโดยเสมอภาค

๑.๒ แผนพัฒนาเศรษฐกิจและสังคมแห่งชาติ ฉบับที่ ๑๒ (พ.ศ. ๒๕๖๐ – ๒๕๖๔)

แผนพัฒนาเศรษฐกิจและสังคมแห่งชาติ ฉบับที่ ๑๒ (พ.ศ. ๒๕๖๐ – ๒๕๖๔) ได้จัดทำขึ้นในช่วงเวลาของการปฏิรูปประเทศและสถานการณ์โลกที่เปลี่ยนแปลงอย่างรวดเร็วและเชื่อมโยงกันใกล้ชิดกันมากขึ้น โดยได้น้อมนำหลัก “ปรัชญาของเศรษฐกิจพอเพียง” มาเป็นปรัชญานาทางในการพัฒนาประเทศต่อเนื่องจากแผนพัฒนาฯ ฉบับที่ ๙-๑๑ เพื่อเสริมสร้างภูมิคุ้มกันและช่วยให้สังคมไทยสามารถยืนหยัดอยู่ได้อย่างมั่นคง เกิดภูมิคุ้มกัน และมีการบริหารจัดการความเสี่ยงอย่างเหมาะสม ส่งผลให้การพัฒนาประเทศสู่ความสมดุลและยั่งยืน

ในการจัดทำแผนพัฒนาฯ ฉบับที่ ๑๒ ครั้งนี้ สำนักงานคณะกรรมการพัฒนาการเศรษฐกิจและสังคมแห่งชาติ (สศช.) ได้จัดทำบนพื้นฐานของกรอบยุทธศาสตร์ชาติ ๒๐ ปี (พ.ศ. ๒๕๖๐ – ๒๕๗๙) ซึ่งเป็นแผนหลักของการพัฒนาประเทศ และเป้าหมายการพัฒนาที่ยั่งยืน (Sustainable Development Goals: SDGs) รวมทั้งการปรับโครงสร้างประเทศไทยไปสู่ประเทศไทย ๔.๐ ตลอดจนประเด็นการปฏิรูปประเทศ นอกจากนั้น ได้ให้ความสำคัญกับการมีส่วนร่วมของภาคีการพัฒนาทุกภาคส่วน ทั้งในระดับกลุ่มอาชีพ ระดับภาค และระดับประเทศในทุกขั้นตอนของแผนฯ อย่างกว้างขวางและต่อเนื่อง เพื่อร่วมกันกำหนดวิสัยทัศน์และ ทิศทางการพัฒนาประเทศ รวมทั้งร่วมจัดทราายละเอียดยุทธศาสตร์ของแผนฯ เพื่อมุ่งสู่ “ความมั่นคง มั่งคั่ง และยั่งยืน”

การพัฒนาประเทศในระยะแผนพัฒนาฯ ฉบับที่ ๑๒ จึงเป็นจุดเปลี่ยนที่สำคัญในการเชื่อมต่อกับยุทธศาสตร์ชาติ ๒๐ ปี ในลักษณะการแปลงยุทธศาสตร์ระยะยาวสู่การปฏิบัติ โดยในแต่ละยุทธศาสตร์ของแผนพัฒนาฯ ฉบับที่ ๑๒ ได้กำหนดประเด็นการพัฒนา พร้อมทั้งแผนงาน/โครงการสำคัญที่ต้องดำเนินการให้เห็นผลเป็นรูปธรรมในช่วง ๕ ปีแรกของการขับเคลื่อนยุทธศาสตร์ชาติ เพื่อเตรียมความพร้อมคน สังคม และระบบเศรษฐกิจของประเทศให้สามารถปรับตัวรองรับผลกระทบจากการเปลี่ยนแปลงได้อย่างเหมาะสม ขณะเดียวกัน ยังได้กำหนดแนวคิดและกลไกการขับเคลื่อนและติดตามประเมินผลที่ชัดเจน เพื่อกำกับให้การพัฒนาเป็นไปอย่างมีทิศทางและเกิดประสิทธิภาพ นาไปสู่การพัฒนาเพื่อประโยชน์สุขที่ยั่งยืนของสังคมไทย

๑. ภาพรวมการพัฒนาในช่วงแผนพัฒนาฯ ฉบับที่ ๑๒

- ๑.๑ หลักการ
- ๑.๒ จุดเปลี่ยนสำคัญในแผนพัฒนาเศรษฐกิจและสังคมฉบับที่ ๑๒
- ๑.๓ ประเด็นการพัฒนาหลักที่สำคัญในช่วงแผนพัฒนาฯ ฉบับที่ ๑๒

๒. การประเมินสภาพแวดล้อมการพัฒนาประเทศ

- ๒.๑ สถานการณ์และแนวโน้มภายนอก
- ๒.๒ สถานการณ์และแนวโน้มภายใน

๓. วัตถุประสงค์และเป้าหมายการพัฒนาในช่วงแผนพัฒนาฯ ฉบับที่ ๑๒

๓.๑. วัตถุประสงค์

๓.๒. เป้าหมายรวม

๔. ยุทธศาสตร์การพัฒนาประเทศ

ยุทธศาสตร์ในแผนพัฒนาฯ ฉบับที่ ๑๒ มีทั้งหมด ๑๐ ยุทธศาสตร์ โดยมี ๖ ยุทธศาสตร์ ตามกรอบยุทธศาสตร์ชาติ ๒๐ ปี และอีก ๔ ยุทธศาสตร์ที่เป็นปัจจัยสนับสนุน ดังนี้

๔.๑ ยุทธศาสตร์การเสริมสร้างและพัฒนาศักยภาพทุนมนุษย์

๔.๒ ยุทธศาสตร์การสร้างความเป็นธรรมและลดความเหลื่อมล้ำในสังคม

๔.๓ ยุทธศาสตร์การสร้างความเข้มแข็งทางเศรษฐกิจและแข่งขันได้อย่างยั่งยืน

๔.๔ ยุทธศาสตร์การเติบโตที่เป็นมิตรกับสิ่งแวดล้อมเพื่อการพัฒนาที่ยั่งยืน

๔.๕ ยุทธศาสตร์การเสริมสร้างความมั่นคงแห่งชาติเพื่อการพัฒนาประเทศสู่ความมั่งคั่งและยั่งยืน

๔.๖ ยุทธศาสตร์การบริหารจัดการในภาครัฐ การป้องกันการทุจริตประพฤติมิชอบ และธรรมาภิบาลในสังคมไทย

๔.๗ ยุทธศาสตร์การพัฒนาโครงสร้างพื้นฐานและระบบโลจิสติกส์

๔.๘ ยุทธศาสตร์การพัฒนาวิทยาศาสตร์ เทคโนโลยี วิจัย และนวัตกรรม

๔.๙ ยุทธศาสตร์การพัฒนาภาค เมือง และพื้นที่เศรษฐกิจ

๔.๑๐ ยุทธศาสตร์ความร่วมมือระหว่างประเทศเพื่อการพัฒนา

๕. การขับเคลื่อนแผนพัฒนาฯ ฉบับที่ ๑๒ สู่การปฏิบัติ

๕.๑ หลักการ

๕.๒ แนวทางขับเคลื่อนแผนพัฒนาฯ ฉบับที่ ๑๒

๕.๓ การติดตามประเมินผลแผนพัฒนาฯ ฉบับที่ ๑๒

๑.๓ แผนพัฒนาภาค/แผนพัฒนากลุ่มจังหวัด/แผนพัฒนาจังหวัด

➔ แผนพัฒนาภาคตะวันออกเฉียงเหนือ พ.ศ. ๒๕๖๐ - ๒๕๖๕ ฉบับทบทวน

๑. สภาพทั่วไป

๑.๑ **ที่ตั้ง** ภาคตะวันออกเฉียงเหนือ ตั้งอยู่ระหว่างละติจูด ๑๔°๗' ถึง ๑๘°๒๗' เหนือ และลองจิจูด ๑๐๐°๕๔' ถึง ๑๐๕°๓๗' ตะวันออก ตั้งอยู่ในตำแหน่งศูนย์กลางของอนุภูมิภาคกลุ่มแม่น้ำโขง โดยมีอาณาเขตติดต่อกับสาธารณรัฐประชาธิปไตยประชาชนลาว ด้านตะวันออกและด้านเหนือ มีแม่น้ำโขงเป็นเส้นกั้นพรมแดน และด้านใต้ ติดต่อราชอาณาจักรกัมพูชา โดยมีเทือกเขาพนมดงรัก กั้นพรมแดน

๑.๒ **พื้นที่และลักษณะภูมิประเทศ** มีพื้นที่รวม ๑๐๕.๕๓ ล้านไร่ ลักษณะภูมิประเทศเป็นที่ราบสูง มีความลาดเอียงไปทางตะวันออก มีลักษณะคล้ายกระทะ แบ่งเป็น ๒ เขตใหญ่ ได้แก่ บริเวณแอ่งที่ราบโคราช อยู่บริเวณที่ราบลุ่มแม่น้ำมูลและชี ลักษณะเป็นที่ราบสูงสลับกับเนินเขา และบริเวณแอ่งสกลนคร อยู่ทาง ตอนเหนือของภาค ตั้งแต่แนวเขาภูพานไปจนถึงแม่น้ำโขง เทือกเขาที่แบ่งระหว่างแอ่งโคราชและแอ่งสกลนคร ได้แก่ เทือกเขาภูพาน

๑.๓ **ภูมิอากาศ** มีอากาศร้อนชื้นสลับกับแล้ง แบ่งเป็น ๓ ฤดู คือ ฤดูร้อน ช่วงเดือนกุมภาพันธ์-พฤษภาคม อากาศจะร้อนและแห้งแล้งมาก จังหวัดที่มีอุณหภูมิสูงสุด คือ อุตรดิตถ์ ฤดูฝน ช่วงเดือนพฤษภาคม-ตุลาคม ได้รับอิทธิพลของลมมรสุมตะวันตกเฉียงใต้ ทำให้มีฝนตกเป็นบริเวณกว้าง แต่มีแนว

เทือกเขาตงพญาเย็นและสันคาแพง กั้นลมฝนจากมรสุมตะวันตกเฉียงใต้ ส่งผลให้พื้นที่แอ่งโคราช ซึ่งเป็นเขตเงาฝน จึงมีสภาพแห้งแล้งกว่าแอ่งสกลนคร จังหวัดที่มีฝนตกมากที่สุด คือ นครพนม ฝนตกน้อยที่สุด คือ นครราชสีมา ฤดูหนาว ช่วงเดือน พฤศจิกายน-กุมภาพันธ์ อากาศหนาวเย็น ได้รับอิทธิพลของลมมรสุมตะวันออกเฉียงเหนือจากประเทศจีน จังหวัดที่มีอุณหภูมิต่ำสุด คือ จังหวัดเลย

๑.๔ การใช้ประโยชน์ที่ดิน ในปี ๒๕๕๙ มีพื้นที่รวม ๑๐๕.๕๓ ล้านไร่ จำแนกเป็นพื้นที่ป่าไม้ ๑๕.๖๖ ล้านไร่ หรือร้อยละ ๑๔.๙ พื้นที่ทางการเกษตร ๖๓.๘๗ ล้านไร่ หรือร้อยละ ๖๐.๕ และพื้นที่ใช้ประโยชน์อื่นๆ ๒๖.๐๒ ล้านไร่ หรือร้อยละ ๒๔.๗ ของพื้นที่ภาค

๑.๕ ทรัพยากรธรรมชาติ

๑.๕.๑ ดิน สภาพดินเป็นดินทรายไม่อุ้มน้ำ ทำให้ขาดแคลนน้ำ และขาดธาตุอาหาร ใต้ดินมีเกลือหิน ทำให้ดินเค็ม จึงมีข้อจำกัดต่อการใช้ที่ดินเพื่อการเกษตร

๑.๕.๒ แหล่งน้ำ มีลุ่มน้ำขนาดใหญ่ ๓ ลุ่มได้แก่ แม่น้ำชี มีความยาวประมาณ ๗๖๕ กิโลเมตร ยาวที่สุดในประเทศไทย มีต้นน้ำที่ทิวเขาเพชรบูรณ์ และไหลไปรวมกับแม่น้ำมูลที่จังหวัดอุบลราชธานี แม่น้ำมูล มีความยาวประมาณ ๖๔๑ กิโลเมตร ต้นน้ำอยู่ที่เทือกเขาสันคาแพงแล้วไหลลงสู่แม่น้ำโขงที่จังหวัดอุบลราชธานี นอกจากนี้ยังมีลำน้ำสาขาย่อย ได้แก่ ลาปาว ลาน้ำอูน ลาน้ำสงคราม ลาเสียว ลาน้ำเลย ลาน้ำพอง และลาตะคอง รวมทั้งแหล่งน้ำธรรมชาติขนาดใหญ่ ที่กระจายอยู่ในพื้นที่ เช่น หนองหาร (สกลนคร) และบึงละหาน (ชัยภูมิ) นอกจากนี้ยังมีแหล่งน้ำบาดาล มีปริมาณน้ำในเกณฑ์เฉลี่ย ๕-๑๐ ลูกบาศก์เมตรต่อชั่วโมง ที่ความลึกของบ่อประมาณ ๓๐ เมตร คุณภาพของน้ำบาดาลมีตั้งแต่เค็มจัด กร่อย และจืด เนื่องจากพื้นที่ในแอ่งโคราชและแอ่งสกลนครจะรองรับด้วยหินเกลือ หากเจาะน้ำบาดาลลึกเกินไปอาจจะพบน้ำเค็ม

๑.๕.๓ ป่าไม้ ในปี ๒๕๖๐ ภาคตะวันออกเฉียงเหนือมีพื้นที่ป่าไม้ จำนวน ๑๕.๖๖ ล้านไร่ คิดเป็นร้อยละ ๑๔.๙ ของพื้นที่ภาค หรือร้อยละ ๑๕.๓ ของพื้นที่ป่าไม้ทั้งประเทศ ซึ่งยังต่ำกว่าค่าเป้าหมาย ในการรักษาสมดุลของระบบนิเวศที่จะต้องมียพื้นที่ป่าไม้ร้อยละ ๔๐ ของพื้นที่ ส่วนใหญ่มีลักษณะเป็นป่าเบญจพรรณ

๒. โครงข่ายคมนาคมขนส่งและการบริการสาธารณูปโภค

๒.๑ โครงข่ายถนน เชื่อมโยงกับโครงข่ายหลักของประเทศและเชื่อมโยงสู่ประเทศเพื่อนบ้าน สปป.ลาว กัมพูชา และสามารถเชื่อมโยงไปยังเวียดนามและจีนตอนใต้

๒.๑.๑ ทางหลวงแผ่นดินหมายเลข ๒ (ถนนมิตรภาพ)

๒.๑.๒ เส้นทางแนวระเบียงเศรษฐกิจตะวันออก-ตะวันตก

๒.๑.๓ เส้นทางใหม่เศรษฐกิจตะวันออก-ตะวันตก ๒

๒.๒ รถไฟ

๒.๓ สนามบิน

๒.๔ ด้านชายแดน

๒.๕ แผนงานพัฒนาโครงสร้างพื้นฐานขนาดใหญ่ที่อยู่ระหว่างดำเนินการในภาค ได้แก่ รถไฟความเร็วสูง (ช่วงกรุงเทพฯ-นครราชสีมา ช่วงนครราชสีมา-หนองคาย) รถไฟทางคู่ (ช่วงชุมทางถนนจิระ-ขอนแก่น ช่วงขอนแก่น-หนองคาย ช่วงจิระ-อุบลราชธานี) ทางหลวงพิเศษระหว่างเมืองและทางพิเศษ (ช่วงบางปะอิน-นครราชสีมา ช่วงระเบียงเศรษฐกิจ EWEC ด้านตะวันออก)

๒.๖ บริการสาธารณูปโภค

๒.๖.๑ ไฟฟ้า

๒.๖.๒ ประปา

๓. สภาพเศรษฐกิจและรายได้

๓.๑ ภาพรวมเศรษฐกิจ

๓.๒ เศรษฐกิจรายสาขา

๓.๓ เศรษฐกิจระดับครัวเรือน

๔. ประชากรและสังคม

๔.๑ ประชากร

จำนวนประชากรของภาคมากที่สุดของประเทศ ปี ๒๕๖๐ มีจำนวนประชากร ๒๑.๙๘ ล้านคน หรือร้อยละ ๓๓.๒ ของประเทศ เพิ่มขึ้นจาก ๒๑.๖๙ ล้านคน ในปี ๒๕๕๕ และมีอัตราการเพิ่มขึ้นของประชากรในช่วงปี ๒๕๕๕-๒๕๕๐ โดยเฉลี่ยร้อยละ ๐.๓๑ ต่ำกว่าประเทศที่มีอัตราการเพิ่มเฉลี่ยร้อยละ ๐.๕๔ โดยจังหวัดนครราชสีมา มีประชากรมากที่สุด ๒.๕๘ ล้านคน รองลงมา คือ จังหวัดอุบลราชธานี มีประชากร ๑.๘๑ ล้านคน และจังหวัดขอนแก่น มีประชากร ๑.๗๖ ล้านคน คิดเป็นร้อยละ ๑๒.๐ ๘.๕ และ ๘.๒ ของประชากรภาค ตามลำดับ

๔.๒ แรงงาน

แรงงานส่วนใหญ่มีความรู้ระดับประถมศึกษา แรงงานระดับอาชีวะมีสัดส่วนน้อยมาก ในปี ๒๕๖๐ มีกำลังแรงงาน ๙.๖๓ ล้านคน ส่วนใหญ่อยู่ในภาคเกษตร ร้อยละ ๕๐.๗๗ ของกำลังแรงงาน ของภาค จำนวนแรงงานที่มีความรู้ระดับประถมลดลง จากร้อยละ ๕๗.๘ ในปี ๒๕๕๕ เป็นร้อยละ ๕๖.๔๘ ในปี ๒๕๖๐ มีความรู้ระดับมัธยมต้น เพิ่มขึ้นจากร้อยละ ๑๖.๐๒ ในปี ๒๕๕๕ เป็นร้อยละ ๑๗.๙ ในปี ๒๕๖๐ ระดับมัธยมปลาย เพิ่มขึ้นจากร้อยละ ๑๑.๘๗ ในปี ๒๕๕๕ เป็นร้อยละ ๑๑.๙๖ ในปี ๒๕๖๐ แรงงานระดับอาชีวะเพิ่มขึ้นเล็กน้อยจากร้อยละ ๒.๐๗ ในปี ๒๕๕๕ เป็นร้อยละ ๒.๐๙ ในปี ๒๕๖๐ ระดับอุดมศึกษาเพิ่มขึ้นจากร้อยละ ๗.๐๕ ในปี ๒๕๕๕ เป็นร้อยละ ๙.๕๖ ในปี ๒๕๖๐

๔.๓ การศึกษา

สถาบันการศึกษามีทุกระดับ โดยระดับอุดมศึกษามี ๕๓ แห่ง ครอบคลุมเกือบทุกจังหวัด แยกเป็นมหาวิทยาลัยของรัฐ ๓๖ แห่ง เอกชน ๑๐ แห่ง และสถาบันวิทยาลัยชุมชน ๗ แห่ง ในจำนวนนี้เป็นสถาบันวิจัย ๑๒ แห่ง ซึ่งมากที่สุดในประเทศ

๔.๔ สาธารณสุข

มีสถานบริการสาธารณสุขให้บริการครอบคลุมทั่วถึงทุกพื้นที่ ในปี ๒๕๖๐ มีจำนวนโรงพยาบาลรัฐบาล ๓๒๓ แห่ง ได้แก่ โรงพยาบาลชุมชน (รพช.) ๒๙๑ แห่ง โรงพยาบาลทั่วไป (รพท.) ๒๓ แห่ง โรงพยาบาลศูนย์ (รพศ.) ๙ แห่ง และโรงพยาบาลส่งเสริมสุขภาพตำบล (รพ.สต.) จำนวน ๓,๔๗๗ แห่ง

๕. ทรัพยากรธรรมชาติ สิ่งแวดล้อม และภัยพิบัติ

๕.๑ สถานการณ์ด้านทรัพยากรธรรมชาติและสิ่งแวดล้อม

ทรัพยากรป่าไม้มีแนวโน้มลดลง ในปี ๒๕๖๐ ภาคตะวันออกเฉียงเหนือมีพื้นที่ป่าไม้ จำนวน ๑๕.๖๖ ล้านไร่ คิดเป็นร้อยละ ๑๔.๙ ของพื้นที่ภาค หรือร้อยละ ๑๕.๓ ของพื้นที่ป่าไม้ทั้งประเทศ ในช่วงปี ๒๕๕๖-๒๕๖๐ มีอัตราการเปลี่ยนแปลงของพื้นที่ป่าไม้ของภาคลดลงเฉลี่ยร้อยละ ๐.๒๔ เนื่องจาก การบุกรุกพื้นที่ป่าไม้เพื่อการเกษตรที่เพิ่มมากขึ้น โดยจังหวัดที่มีพื้นที่ป่าไม้ต่อพื้นที่จังหวัดมากที่สุดได้แก่ จังหวัดมุกดาหาร รองลงมาคือ จังหวัดชัยภูมิ จังหวัดเลย และจังหวัดอุบลราชธานี

๕.๒ สถานการณ์ด้านภัยพิบัติ

การเกิดไฟป่ามีแนวโน้มเพิ่มขึ้น ในช่วงปี ๒๕๕๖-๒๕๖๐ มีจำนวนการเกิดไฟป่าเพิ่มขึ้นเฉลี่ยร้อยละ ๘.๘ โดยปี ๒๕๖๐ เกิดไฟไหม้ป่า จำนวน ๘๗๘ ครั้ง พื้นที่ถูกไฟไหม้ ๙,๖๘๗ ไร่ ลดลงจาก ปี ๒๕๕๖ ที่มีจำนวน ๑,๕๗๔ ครั้ง และจำนวนพื้นที่ป่าถูกไฟไหม้ ๑๙,๖๒๒ ไร่ ซึ่งเป็นปีที่เกิดไฟไหม้ป่ามากที่สุด โดยในระหว่างปี ๒๕๕๖-๒๕๖๐ เกิดไฟไหม้ป่าเฉลี่ย ๑,๒๖๘.๘ ครั้งต่อปี คิดเป็นพื้นที่ที่ถูกไฟไหม้เฉลี่ย ๑๘,๗๔๑.๒ ไร่ต่อปี

๖. สภาวะแวดล้อม

๖.๑ จุดแข็ง

๖.๒ จุดอ่อน

๖.๓ โอกาส

๖.๔ ภัยคุกคาม

๗. ปัญหาและประเด็นท้าทาย

๘. แนวคิดและทิศทางการพัฒนา

ภาคตะวันออกเฉียงเหนือมีปัญหาพื้นฐานด้านการขาดแคลนน้ำ ดินคุณภาพต่ำ ประสบอุทกภัยและ ภัยแล้งซ้ำซาก คนมีปัญหาทั้งในด้านความยากจน และมีปัญหาภาวะทุพโภชนาการ แต่มีความพร้อม ด้านสถาบันการศึกษาและสถาบันวิจัย ดังนั้น การพัฒนาเศรษฐกิจและสังคมภาคตะวันออกเฉียงเหนือ ไปสู่ความ “มั่นคง มั่งคั่ง ยั่งยืน” จำเป็นจะต้องแก้ไขปัญหามูลฐานควบคู่ไปกับการพัฒนาการวิจัยเพื่อใช้ความรู้ เทคโนโลยี นวัตกรรม และความคิดสร้างสรรค์ในการเสริมสร้างความเข้มแข็งของเศรษฐกิจภายในภาคให้มีการเจริญเติบโตได้อย่างเต็มศักยภาพ พร้อมทั้งแสวงหาโอกาสการนำความรู้ ทักษะ เทคโนโลยีและนวัตกรรมจากภายนอกมาช่วยขับเคลื่อน โดยการใช้ประโยชน์จากโครงการพัฒนาโครงสร้างพื้นฐานด้านคมนาคมขนส่งขนาดใหญ่ที่เชื่อมโยงภาคตะวันออกเฉียงเหนือกับโครงข่ายระบบการคมนาคมขนส่งและพื้นที่เศรษฐกิจหลักของประเทศ รวมทั้งการใช้ประโยชน์จากการเชื่อมโยงและข้อตกลงกับประเทศเพื่อนบ้านในกลุ่ม ออนุภูมิภาคแม่น้ำโขงที่กำลังมีการเจริญเติบโตอย่างรวดเร็วมาเสริมสร้างกิจกรรมการพัฒนาใหม่ ๆ ให้แก่ภาค เพื่อให้มีอัตราการเติบโตที่สูงเพียงพอต่อการลดความเหลื่อมล้ำกับพื้นที่ส่วนอื่นๆ ของประเทศได้ ในระยะยาว

๘.๑ เป้าหมายเชิงยุทธศาสตร์ : พัฒนาอีสานสู่มิติใหม่ให้เป็น “ศูนย์กลางเศรษฐกิจของอนุภูมิภาค กลุ่มแม่น้ำโขง”

๘.๒ วัตถุประสงค์

๘.๒.๑ เพื่อแก้ปัญหาปัจจัยพื้นฐานด้านน้ำและดิน ให้เอื้อต่อการประกอบอาชีพ การดำรงชีพ และการพัฒนาเศรษฐกิจของภาค

๘.๒.๒ เพื่อดูแลช่วยเหลือคนจน ผู้ด้อยโอกาส และผู้สูงอายุ ให้มีคุณภาพชีวิตที่ดี พึ่งพาตนเอง พึ่งพาครอบครัว และพึ่งพากันในชุมชนได้

๘.๒.๓ เพื่อยกระดับการผลิตและการสร้างมูลค่าเพิ่มโดยใช้ความรู้ เทคโนโลยี และนวัตกรรม สนับสนุนให้การเติบโตทางเศรษฐกิจของภาคไม่ต่ำกว่าระดับประเทศ

๘.๒.๔ เพื่อเชื่อมโยงห่วงโซ่มูลค่าของระบบเศรษฐกิจภาคเข้ากับระบบเศรษฐกิจของประเทศ และภูมิภาคเอเชียตะวันออกเฉียงใต้

๘.๒.๕ เพื่อพัฒนาภาคตะวันออกเฉียงเหนือเป็นศูนย์กลางเศรษฐกิจของอนุภูมิภาคกลุ่มแม่น้ำโขง และมีบทบาทสนับสนุนประเทศเป็นศูนย์กลางภูมิภาคเอเชียตะวันออกเฉียงใต้

๘.๓ เป้าหมาย

๘.๓.๑ อัตราการเจริญเติบโตทางเศรษฐกิจของภาคตะวันออก

เฉียดเหนือขยายตัวเพิ่มขึ้น

๘.๓.๒ สัมประสิทธิ์ความไม่เสมอภาค (Gini Coefficient) ในการ

กระจายรายได้ภาคตะวันออก เฉียงเหนือลดลง

๘.๔ ตัวชี้วัดและค่าเป้าหมาย

ตัวชี้วัด	ค่าฐาน	ค่าเป้าหมาย				
		๒๕๖๒	๒๕๖๓	๒๕๖๔	๒๕๖๕	๒๕๖๒-๒๕๖๕
อัตราการเจริญเติบโตทางเศรษฐกิจของภาคตะวันออกเฉียงเหนือ	๘๙๒,๖๗๖ ล้านบาท (ปี ๒๕๕๙)	ขยายตัวไม่ต่ำกว่าร้อยละ ๓.๕	ขยายตัวไม่ต่ำกว่าร้อยละ ๓.๕	ขยายตัวไม่ต่ำกว่าร้อยละ ๓.๕	ขยายตัวไม่ต่ำกว่าร้อยละ ๓.๕	ขยายตัวเฉลี่ยร้อยละ ๓.๕ ต่อปี
สัมประสิทธิ์ความไม่เสมอภาค (Gini Coefficient) ในการกระจายรายได้ภาคตะวันออกเฉียงเหนือ	๐.๔๔๖ (ปี ๒๕๖๐)	ลดลงต่ำกว่า ๐.๔๔๖	ลดลงต่ำกว่า ๐.๔๔๖	ลดลงต่ำกว่า ๐.๔๔๖	ลดลงต่ำกว่า ๐.๔๔๖	ลดลงต่ำกว่า ๐.๔๔๖

๘.๕.๑ ยุทธศาสตร์ที่ ๑ บริหารจัดการน้ำให้เพียงพอต่อการพัฒนา

เศรษฐกิจและคุณภาพชีวิตอย่างยั่งยืน

๘.๕.๒ ยุทธศาสตร์ที่ ๒ แก้ปัญหาความยากจนและพัฒนาคุณภาพ

ชีวิตผู้มีรายได้น้อยเพื่อลดความเหลื่อมล้ำทางสังคม

๘.๕.๓ ยุทธศาสตร์ที่ ๓ สร้างความเข้มแข็งของฐานเศรษฐกิจ

ภายในควบคู่กับ การแก้ปัญหาทรัพยากรธรรมชาติและสิ่งแวดล้อม

๘.๕.๔ ยุทธศาสตร์ที่ ๔ พัฒนาการท่องเที่ยวเชิงบูรณาการ

๘.๕.๕ ยุทธศาสตร์ที่ ๕ ใช้โอกาสจากการพัฒนาโครงข่ายคมนาคม

ขนส่งที่เชื่อมโยงพื้นที่เศรษฐกิจหลักภาคกลางและพื้นที่ระเบียงเศรษฐกิจภาคตะวันออก (EEC) เพื่อพัฒนาเมือง และพื้นที่เศรษฐกิจใหม่ๆ ของภาค

๘.๕.๖ ยุทธศาสตร์ที่ ๖ พัฒนาความร่วมมือและใช้ประโยชน์จาก

ข้อตกลงกับประเทศ เพื่อนบ้านในการสร้างความเข้มแข็งทางเศรษฐกิจตามแนวชายแดนและแนวระเบียงเศรษฐกิจ

➔ แผนพัฒนากลุ่มจังหวัดภาคตะวันออกเฉียงเหนือตอนล่าง ๒ (อุบลราชธานี ศรีสะเกษ ยโสธร อำนาจเจริญ) ระยะ ๕ ปี พ.ศ. ๒๕๖๑ – ๒๕๖๕

ที่ตั้งและอาณาเขต

พื้นที่กลุ่มจังหวัดภาคตะวันออกเฉียงเหนือตอนล่าง ๒ ตั้งอยู่ในตอนล่างของประเทศไทย ประกอบด้วย ๔ จังหวัด ได้แก่ จังหวัดอุบลราชธานี จังหวัดศรีสะเกษ จังหวัดยโสธร และจังหวัดอำนาจเจริญ มีพื้นที่รวมกันประมาณ ๓๑,๙๐๗ ตารางกิโลเมตร หรือ ๑๙,๙๔๒,๓๓๖ ไร่ คิดเป็นร้อยละ ๑๘.๘๙ ของพื้นที่ภาคตะวันออกเฉียงเหนือ และร้อยละ ๖.๒ ของพื้นที่ประเทศไทย มีอาณาเขตติดต่อกับประเทศเพื่อนบ้านระยะทางรวม ๖๐๑ กิโลเมตร ดังนี้

จังหวัดอุบลราชธานี	มีอาณาเขตติดต่อกับสาธารณรัฐประชาธิปไตยประชาชนลาว ระยะทาง ๓๖๑ กิโลเมตร
	มีอาณาเขตติดต่อกับราชอาณาจักรกัมพูชา ระยะทาง ๖๗ กิโลเมตร
จังหวัดศรีสะเกษ	มีอาณาเขตติดต่อกับราชอาณาจักรกัมพูชา ระยะทาง ๑๓๕ กิโลเมตร
จังหวัดอำนาจเจริญ	มีอาณาเขตติดต่อกับสาธารณรัฐประชาธิปไตยประชาชนลาว ระยะทาง ๓๘ กิโลเมตร

อาณาเขต

ทิศเหนือ	มีอาณาเขตติดต่อกับจังหวัดมุกดาหาร
ทิศตะวันออก	มีอาณาเขตติดต่อกับสาธารณรัฐประชาธิปไตยประชาชนลาวและราชอาณาจักรกัมพูชา
ทิศตะวันตก	มีอาณาเขตติดต่อกับจังหวัดร้อยเอ็ดและสุรินทร์
ทิศใต้	มีอาณาเขตติดต่อกับราชอาณาจักรกัมพูชา

ขนาดพื้นที่

กลุ่มจังหวัดฯ มีระยะห่างจากกรุงเทพมหานคร โดยทางรถยนต์ ๕๙๒ กิโลเมตร และทางรถไฟ ๕๗๕ กิโลเมตร มีขนาดพื้นที่ของแต่ละจังหวัด ๓๑,๙๐๗.๗๒๘ ตารางกิโลเมตร โดยจังหวัดอุบลราชธานีมีพื้นที่มากที่สุด คิดเป็นร้อยละ ๔๗.๓๔ รองลงมาคือ ศรีสะเกษ ร้อยละ ๒๗.๗๐ ยโสธร ร้อยละ ๑๓.๐๔ และอำนาจเจริญ ร้อยละ ๙.๙๑ ตามลำดับ รายละเอียดดังตารางที่ ๑

ระยะทางระหว่างจังหวัดภายในกลุ่มจังหวัดภาคตะวันออกเฉียงเหนือตอนล่าง ๒ กับจังหวัดอุบลราชธานี (ศูนย์ปฏิบัติการกลุ่มจังหวัด) โดยเฉลี่ยอยู่ที่ ๗๘ กิโลเมตร โดยจังหวัดที่ห่างจากศูนย์ปฏิบัติการกลุ่มจังหวัดมากที่สุด คือ ยโสธร ๙๘ กิโลเมตร อำนาจเจริญ ๗๕ กิโลเมตร และศรีสะเกษ ใกล้ที่สุด ๖๑ กิโลเมตร

กลุ่มจังหวัดภาคตะวันออกเฉียงเหนือตอนล่าง ๒ มีสนามบินพาณิชย์ ๑ แห่ง ตั้งอยู่ที่ จังหวัดอุบลราชธานี และในปี ๒๕๖๑ มีสายการบิน ๔ สาย คือ นกแอร์ , ไทยแอร์เอเชีย , ไทยไลอ้อนแอร์ และไทยสมายล์ ท่าอากาศยานนานาชาติอุบลราชธานี มีรันเวย์ขนาดมาตรฐาน สามารถรองรับผู้โดยสารจากจังหวัดอุบลราชธานี ศรีสะเกษ ยโสธร และอำนาจเจริญ รวมถึงผู้โดยสารจากประเทศเพื่อนบ้าน (สปป.ลาวตอนใต้) ปัจจุบันเป็นศูนย์กลางการบินพาณิชย์ของภาคตะวันออกเฉียงเหนือตอนล่าง โดย สามารถรองรับผู้โดยสารทั้งขาเข้า และขาออกได้ จำนวน ๑,๐๐๐คนต่อชั่วโมง หรือ ขาเข้า ๕๐๐ - ขาออก ๕๐๐ คน

วิสัยทัศน์

อุตสาหกรรมเกษตรแปรรูปและเกษตรอินทรีย์เพิ่มมูลค่า การท่องเที่ยวเชิงคุณภาพ การค้าชายแดนได้มาตรฐานสากล

เป้าประสงค์รวม

- (๑) พัฒนาอุตสาหกรรมเกษตรแปรรูป และผลิตสินค้าเกษตรตามมาตรฐานเกษตรอินทรีย์ เพื่อเพิ่มมูลค่า
- (๒) พัฒนาการท่องเที่ยวโดยยกระดับมูลค่าและคุณค่า เพื่อเพิ่มศักยภาพในการแข่งขัน
- (๓) พัฒนาวิสาหกิจชุมชน สหกรณ์ ผู้ประกอบการ เพื่อเพิ่มมูลค่าการค้าชายแดน
- (๔) ยกระดับคุณภาพชีวิตและความเป็นอยู่ของประชาชน
- (๕) เพิ่มทักษะและความรู้ให้ประชาชน
- (๖) ทรัพยากรธรรมชาติได้รับการอนุรักษ์และฟื้นฟูให้มีสภาพอุดมสมบูรณ์
- (๗) การพัฒนาและเสริมสร้างคนในทุกภาคส่วนให้มีความพร้อมและมีส่วนร่วมในการแก้ไขปัญหาด้านความมั่นคง

ประเด็นการพัฒนาของกลุ่มจังหวัด

กลุ่มจังหวัดภาคตะวันออกเฉียงเหนือตอนล่าง ๒ ได้กำหนดประเด็นยุทธศาสตร์การพัฒนากลุ่มจังหวัดไว้ ๔ ประเด็นการพัฒนา ดังนี้

- ประเด็นการพัฒนาที่ ๑ การส่งเสริมเกษตรอินทรีย์ การค้าการลงทุน และการท่องเที่ยว
- ประเด็นการพัฒนาที่ ๒ การพัฒนาทรัพยากรมนุษย์ สร้างโอกาส และความเสมอภาคทางสังคม
- ประเด็นการพัฒนาที่ ๓ การสร้างการเติบโตบนคุณภาพชีวิตที่เป็นมิตรต่อสิ่งแวดล้อม
- ประเด็นการพัฒนาที่ ๔ การเสริมสร้างความมั่นคง

➔ แผนพัฒนาจังหวัดอุบลราชธานี (พ.ศ. ๒๕๖๑ - ๒๕๖๔)

๑. ขนาดและที่ตั้ง

จังหวัดอุบลราชธานี ตั้งอยู่สุดชายแดนตะวันออกเฉียงเหนือของประเทศติดกับสาธารณรัฐประชาธิปไตยประชาชนลาว และกัมพูชาประชาธิปไตย อยู่ห่างจากกรุงเทพมหานคร ๖๓๐ กิโลเมตร มีเนื้อที่ประมาณ ๑๐.๐ ล้านไร่ คิดเป็นร้อยละ ๙.๕ ของภาคตะวันออกเฉียงเหนือ และอาณาเขตติดต่อดังนี้

ทิศเหนือ	ติดจังหวัดอำนาจเจริญ จังหวัดยโสธร สาธารณรัฐประชาธิปไตยประชาชนลาว
ทิศตะวันออก	ติดสาธารณรัฐประชาธิปไตยประชาชนลาว
ทิศใต้	ติดประเทศกัมพูชาประชาธิปไตย และจังหวัดศรีสะเกษ
ทิศตะวันตก	ติดจังหวัดศรีสะเกษและจังหวัดยโสธร

วิสัยทัศน์ จังหวัดอุบลราชธานี ระยะ ๔ ปี (พ.ศ. ๒๕๖๑ – ๒๕๖๔)

“เมืองน่าอยู่ทันสมัย ประตูกู้การค้ำการลงทุน ท่องเที่ยวหลายมิติ เกษตรสู่สากล”

ประเด็นการพัฒนาของจังหวัดอุบลราชธานี

จังหวัดอุบลราชธานีได้กำหนดประเด็นการพัฒนาจังหวัด ไว้ ๕ ประเด็นการพัฒนา ตามลำดับความสำคัญ ดังนี้

ประเด็นการพัฒนาที่ ๑ การพัฒนาเมืองน่าอยู่ทันสมัยให้เป็นเมืองอัจฉริยะ และเสริมสร้างคุณภาพชีวิตของประชาชน

ประเด็นการพัฒนาที่ ๒ การส่งเสริมการค้าและการลงทุน

ประเด็นการพัฒนาที่ ๓ การส่งเสริมและการพัฒนาการท่องเที่ยวเชิงคุณภาพ

ประเด็นการพัฒนาที่ ๔ การยกระดับการผลิตและแปรรูปสินค้าเกษตรสู่สากล

ประเด็นการพัฒนาที่ ๕ การสร้างความมั่นคงและความปลอดภัยของประชาชน

ประเด็นการพัฒนาที่ ๑ การพัฒนาเมืองน่าอยู่ทันสมัยให้เป็นเมืองอัจฉริยะ และเสริมสร้างคุณภาพชีวิตของประชาชน

๑) วัตถุประสงค์

- ๑) การสร้างเสริมพลเมืองให้มีสุขภาพและคุณภาพชีวิตที่ดี
- ๒) การพัฒนาและยกระดับคุณภาพทางการศึกษาทุกระดับให้ได้มาตรฐาน
- ๓) ระบบสาธารณสุขปลอดภัยพื้นฐานและสิ่งอำนวยความสะดวก เพียงพอ ทันสมัย เป็นมิตรกับสิ่งแวดล้อมและสุขภาพ
- ๔) พัฒนาและใช้พลังงานที่เป็นมิตรกับสิ่งแวดล้อม

๒) เป้าหมายและตัวชี้วัด

- ๑) ร้อยละผู้ป่วยโรคเบาหวานรายใหม่ ไม่เกินร้อยละ ๕ ต่อปี (ของผู้ป่วยที่มาตรวจรักษาพยาบาลทั้งจังหวัด)
- ๒) ร้อยละที่ลดลงของจำนวนครัวเรือนยากจนที่มีรายได้ต่ำกว่าเกณฑ์จปฐ. ร้อยละ ๒๕ ต่อปี
- ๓) ร้อยละของรายได้ต่อหัวของประชากร(Per Capita:GPP) ในพื้นที่เพิ่มขึ้นร้อยละ๒.๕ ต่อปี
- ๔) ร้อยละของผลคะแนนการสอบในแต่ละระดับชั้น เฉลี่ยทุกกลุ่มสาระการเรียนรู้
- ๕) ร้อยละผลสัมฤทธิ์การทดสอบระดับชาติขั้นพื้นฐานของผู้เรียนสูงขึ้นทุกกลุ่มสาระการเรียนรู้ร้อยละ ๕ ต่อปี เป้าหมาย ๕ ปี ร้อยละ ๒๕
- ๖) ร้อยละของระยะทางเส้นทางคมนาคมที่ได้รับการยกระดับมาตรฐานทางที่เพิ่มขึ้น ร้อยละ ๓ต่อปี เป้าหมาย ๕ ปี ร้อยละ ๑๕
- ๗) ร้อยละของปริมาณขยะมูลฝอยและขยะมูลฝอยตกค้างได้รับการจัดการอย่างถูกต้องตามหลักวิชาการเพิ่มขึ้นร้อยละ ๖๐ ต่อปี
- ๘) ร้อยละของการเพิ่มสัดส่วนการใช้พลังงานหมุนเวียน พลังงานทดแทน พลังงานแสงอาทิตย์ เพิ่มขึ้นร้อยละ ๓ ต่อปี เป้าหมาย ๕ ปี ร้อยละ ๑๕

วัตถุประสงค์	เป้าหมายและตัวชี้วัด	ค่าเป้าหมาย				
		๒๕๖๑	๒๕๖๒	๒๕๖๓	๒๕๖๔	๒๕๖๕
๑. การสร้างเสริมพลเมืองให้มีสุขภาพและคุณภาพชีวิตที่ดี	ร้อยละของผู้ป่วยโรคเบาหวานรายใหม่ไม่เกินร้อยละ ๕ ต่อปี (ของผู้ป่วยที่มาตรวจรักษาพยาบาลทั้งจังหวัด)	๕	๕	๕	๕	๕
	ร้อยละที่ลดลงของจำนวนครัวเรือนยากจน ที่มีรายได้ต่ำกว่าเกณฑ์จปฐ. ร้อยละ ๒๕ ต่อปี	๒๕	๒๕	๒๕	๒๕	๒๕
	ร้อยละของรายได้ต่อหัวของประชากร (Per Capita : GPP) ในพื้นที่เพิ่มขึ้นร้อยละ ๒.๕ ต่อปี	๒.๕	๒.๕	๒.๕	๒.๕	๒.๕
๒. การพัฒนาและยกระดับคุณภาพทางการศึกษาทุกระดับให้ได้มาตรฐาน	ร้อยละของผลคะแนนการสอบในแต่ละระดับชั้น เฉลี่ยทุกกลุ่มสาระการเรียนรู้	๕๑	๕๒	๕๓	๕๔	๕๕
	ร้อยละผลสัมฤทธิ์การทดสอบระดับชาติขั้นพื้นฐานของผู้เรียนสูงขึ้นทุกกลุ่มสาระการเรียนรู้ ร้อยละ ๕ ต่อปี	-	-	๕	๕	๕
๓. ระบบสาธารณสุขป้บคพื้นฐานและสิ่งอำนวยความสะดวกเพียงพอ ทันสมัยเป็นมิตรกับสิ่งแวดล้อม และสุขภาพ	ร้อยละของระยะทางเส้นทางคมนาคมที่ได้รับการยกระดับมาตรฐานทางที่เพิ่มขึ้น ร้อยละ ๓ ต่อปี	๓	๓	๓	๓	๓
๔. พัฒนาและใช้พลังงานที่เป็นมิตรกับสิ่งแวดล้อม	๑. ร้อยละของปริมาณขยะมูลฝอยและขยะมูลฝอยตกค้างได้รับการจัดการอย่างถูกต้องตามหลักวิชาการเพิ่มขึ้นร้อยละ ๖๐ ต่อปี	๖๐	๖๐	๖๐	๖๐	๖๐
	๒. ร้อยละของการเพิ่มสัดส่วนการใช้พลังงานหมุนเวียน พลังงานทดแทน พลังงานแสงอาทิตย์เพิ่มขึ้นร้อยละ ๓ ต่อปี	๓	๓	๓	๓	๓

๓) แนวทางการพัฒนา

- ๑) พัฒนาระบบบริการสาธารณสุขเพื่อให้ประชาชนเข้าถึงได้ทุกกลุ่มวัย
- ๒) พัฒนาทรัพยากรมนุษย์เพื่อเสริมสร้างศักยภาพของบุคคลด้านต่างๆ ในทุกช่วงวัย
- ๓) พัฒนาระบบผังเมืองโครงสร้างพื้นฐานและสาธารณสุขป้บค ให้มีความทันสมัยและปลอดภัย
- ๔) ส่งเสริมและสนับสนุนการวิจัยและพัฒนา เพื่อรองรับการเข้าสู่ Thailand ๔.๐
- ๕) การจัดการทรัพยากรธรรมชาติ พลังงาน และสิ่งแวดล้อมที่เป็นมิตรต่อเมื่องน่ายู่ทันสมัย
- ๖) สร้างโอกาสการเข้าถึงบริการของรัฐอย่างทั่วถึงและเป็นธรรม
- ๗) สร้างโอกาสในการประกอบอาชีพเพื่อการมีรายได้ที่เพิ่มขึ้นของประชากรในจังหวัด

ประเด็นการพัฒนาที่ ๒ การส่งเสริมการค้าและการลงทุน

๑) วัตถุประสงค์

- ๑) ส่งเสริมการผลิตและกระจายสินค้าเพื่อเป็นศูนย์กลางทางการค้า การลงทุนในภูมิภาค
- ๒) เชื่อมโยงการค้าการลงทุนในแถบประเทศอินโดจีน
- ๓) ส่งเสริมผู้ประกอบการ/วิสาหกิจ ให้มีศักยภาพด้านการผลิต การค้า การลงทุนเพิ่มขึ้น

๒) เป้าหมายและตัวชี้วัด

- ๑) มูลค่าการลงทุนเพิ่มขึ้นร้อยละ ๐.๕ ต่อปี เป้าหมาย ๕ ปี ร้อยละ ๒.๕
- ๒) มูลค่าการค้าชายแดนเพิ่มขึ้นเป้าหมาย ๕ ปี ร้อยละ ๔
- ๓) ร้อยละที่เพิ่มขึ้นของมูลค่าสินค้าและบริการของจังหวัดร้อยละ ๐.๗ ต่อปี เป้าหมาย ๕ ปี ร้อยละ ๓.๕

วัตถุประสงค์	เป้าหมายและตัวชี้วัด	ค่าเป้าหมาย				
		๒๕๖๑	๒๕๖๒	๒๕๖๓	๒๕๖๔	๒๕๖๕
๑. ส่งเสริมการผลิตและกระจายสินค้าเพื่อเป็นศูนย์กลางทางการค้า การลงทุนในภูมิภาค	มูลค่าการลงทุนเพิ่มขึ้น	๐.๕	๑	๑.๕	๒	๒.๕
๒. เชื่อมโยงการค้าการลงทุนในแถบประเทศอินโดจีน	มูลค่าการค้าชายแดนเพิ่มขึ้น	๑	๒.๕	๓	๓.๕	๔
๓. ส่งเสริมผู้ประกอบการ/วิสาหกิจ ให้มีศักยภาพด้านการผลิต การค้า การลงทุนเพิ่มขึ้น	ร้อยละที่เพิ่มขึ้นของมูลค่าสินค้าและบริการของจังหวัด	-	-	๒.๑	๒.๘	๓.๕

๓) แนวทางการพัฒนา

- ๑) พัฒนาโครงสร้างพื้นฐานและระบบการให้บริการโลจิสติกส์ (Logistics) เพื่อสนับสนุนการค้า การลงทุน
- ๒) พัฒนาศักยภาพบุคลากรด้านการค้า การลงทุน เพื่อสร้างโอกาสและเพิ่มขีดความสามารถในการแข่งขัน
- ๓) ยกกระดับการผลิตสินค้าและบริการให้ได้มาตรฐาน
- ๔) ส่งเสริมการเปิดตลาด และพัฒนาความร่วมมือทางการค้า การลงทุน ทั้งในและต่างประเทศ
- ๕) พัฒนาและยกระดับด้านการค้าชายแดนเพื่ออำนวยความสะดวกแก่นักลงทุนและผู้ประกอบการทั้งในและต่างประเทศ

ประเด็นการพัฒนาที่ ๓ การส่งเสริมและการพัฒนาการท่องเที่ยวเชิงคุณภาพ

- ๑) วัตถุประสงค์ การส่งเสริมและการพัฒนาการท่องเที่ยวทางวัฒนธรรม ประเพณี และธรรมชาติ ให้มีความยั่งยืน เพื่อรองรับนักท่องเที่ยวชาวไทยและชาวต่างชาติ ตลอดทั้งปี

๒) เป้าหมายและตัวชี้วัด

- ๑) ร้อยละที่เพิ่มขึ้นของรายได้จากการท่องเที่ยว ร้อยละ ๕ ต่อปี ค่าเป้าหมาย ๕ ปี ร้อยละ ๒๕
- ๒) ร้อยละที่เพิ่มขึ้นของจำนวนนักท่องเที่ยว ร้อยละ ๔ ต่อปี ค่าเป้าหมายรวม ๕ ปี ร้อยละ ๒๐

๓) จำนวนแหล่งท่องเที่ยวที่ได้รับการพัฒนาให้ได้มาตรฐาน จำนวน ๒ แห่งต่อปี เป้าหมาย ๕ ปี จำนวน ๑๐ แห่ง

วัตถุประสงค์	เป้าหมายและตัวชี้วัด	ค่าเป้าหมายรายปี				
		๒๕๖๑	๒๕๖๒	๒๕๖๓	๒๕๖๔	๒๕๖๕
การส่งเสริมและการพัฒนาการท่องเที่ยวทางวัฒนธรรม ประเพณี และธรรมชาติ ให้มีความยั่งยืน เพื่อรองรับนักท่องเที่ยวชาวไทยและชาวต่างชาติ ตลอดทั้งปี	๑. ร้อยละที่เพิ่มขึ้นของรายได้จากการท่องเที่ยว	๕	๕	๕	๕	๕
	๒. ร้อยละที่เพิ่มขึ้นของจำนวนนักท่องเที่ยว	๔	๔	๔	๔	๔
	๓. จำนวนแหล่งท่องเที่ยวที่ได้รับการพัฒนาให้ได้มาตรฐาน	๒	๒	๒	๒	๒

๓) กลยุทธ์/แนวทางการพัฒนา

- ๑) พัฒนากิจกรรมและแหล่งท่องเที่ยวให้มีคุณภาพและความหลากหลาย
- ๒) พัฒนาโครงสร้างพื้นฐานระบบการให้บริการโลจิสติกส์และสิ่งอำนวยความสะดวกเพื่อรองรับการท่องเที่ยว
- ๓) ยกระดับการผลิตสินค้า การบริการและการท่องเที่ยวให้ได้มาตรฐานเพื่อสร้างโอกาสและเพิ่มขีดความสามารถทางการแข่งขัน
- ๔) พัฒนาศักยภาพบุคลากรทางการท่องเที่ยวให้ได้มาตรฐาน
- ๕) ส่งเสริมการประชาสัมพันธ์และขยายฐานการตลาดเพื่อพัฒนาความร่วมมือทางการท่องเที่ยวทั้งในและต่างประเทศ
- ๖) ส่งเสริมการท่องเที่ยวเชิงอนุรักษ์ ท่องเที่ยวเชิงวัฒนธรรม ท่องเที่ยวเชิงเกษตร ท่องเที่ยวทางธรรมชาติ
- ๗) ส่งเสริมและพัฒนาแหล่งท่องเที่ยวให้ได้มาตรฐาน

ประเด็นการพัฒนาที่ ๔ การยกระดับการผลิตและแปรรูปสินค้าเกษตรสู่สากล

๑) วัตถุประสงค์

- ๑) เพิ่มขีดความสามารถในการแข่งขันด้านการผลิตของสินค้าเกษตร
- ๒) เพิ่มมูลค่าสินค้าเกษตรด้วยการผลิตและการแปรรูปให้มีมาตรฐานโดยใช้เทคโนโลยีและนวัตกรรมสมัยใหม่
- ๓) เกษตรกรมีความเข้มแข็งพึ่งพาตนเองได้อย่างมั่นคงและยั่งยืนบนพื้นฐานของความพอเพียง

๒) เป้าหมายและตัวชี้วัด

- ๑) มูลค่าผลิตภัณฑ์มวลรวมจังหวัดภาคการเกษตรเพิ่มขึ้นเฉลี่ยร้อยละ ๓ ต่อปี เป้าหมาย ๕ ปีร้อยละ ๑๕
- ๒) ร้อยละของครัวเรือนเกษตรกรที่น้อมนำหลักเศรษฐกิจพอเพียงมาใช้ในการเกษตร ร้อยละ ๑๕ ต่อปี เป้าหมาย ๕ ปี ร้อยละ ๗๕
- ๓) ร้อยละเกษตรกรที่ผ่านเกณฑ์ Smart Farmer (เกษตรกรปราดเบรื่อง) เป้าหมาย ๕ ปี ร้อยละ ๔๐

วัตถุประสงค์	เป้าหมายและตัวชี้วัด	ค่าเป้าหมายรายปี				
		๒๕๖๑	๒๕๖๒	๒๕๖๓	๒๕๖๔	๒๕๖๕
๑. เพิ่มขีดความสามารถในการแข่งขันด้านการผลิตของสินค้าเกษตร	มูลค่าผลิตภัณฑ์มวลรวมจังหวัดภาคการเกษตรเพิ่มขึ้นเฉลี่ยร้อยละ ๓ ต่อปี เป้าหมาย ๕ ปี ร้อยละ ๑๕	๓	๓	๓	๓	๓
๒. เกษตรกรมีความเข้มแข็งพึ่งพาตนเองได้อย่างมั่นคงและยั่งยืนบนพื้นฐานของความพอเพียง	ร้อยละของครัวเรือนเกษตรกรที่น้อมนำหลักเศรษฐกิจพอเพียงมาใช้ในการเกษตร เป้าหมาย ๕ ปี ร้อยละ ๗๕	๑๕	๑๕	๑๕	๑๕	๑๕
๓. เพิ่มมูลค่าสินค้าเกษตรด้วยการผลิตและการแปรรูปให้มีมาตรฐานโดยใช้เทคโนโลยีและนวัตกรรมสมัยใหม่	ร้อยละเกษตรกรที่ผ่านเกณฑ์ Smart Farmer (เกษตรกรปราดเปรื่อง) เป้าหมาย ๕ ปี ร้อยละ ๔๐	๕	๘	๙	๙	๙

๓) แนวทางการพัฒนา

- ๑) เพิ่มผลผลิตทางการเกษตรทั้งด้านปริมาณและคุณภาพด้วยเทคโนโลยีและนวัตกรรม พร้อมกับการเพิ่มพื้นที่เกษตรอินทรีย์
- ๒) พัฒนา/ส่งเสริมการผลิตสินค้าเกษตรและการแปรรูปให้ได้คุณภาพมาตรฐานสากลเพื่อการส่งออก
- ๓) พัฒนา/ส่งเสริมศักยภาพเกษตรกรและผู้เกี่ยวข้องด้านการเกษตร
- ๔) ส่งเสริมเกษตรกรให้พัฒนาตนเองโดยใช้หลักแนวคิดของปรัชญาเศรษฐกิจพอเพียง
- ๕) เพิ่มศักยภาพเกษตรกรและผู้เกี่ยวข้องด้านการเกษตรให้เป็นเกษตรกรอัจฉริยะ (Smart Farmer)

ประเด็นการพัฒนาที่ ๕ การรักษาความมั่นคงของชาติและความปลอดภัยของประชาชน

๑) วัตถุประสงค์

- ๑) พืชผัก รักษาและเห็ดทุนสถาบันพระมหากษัตริย์ และสร้างความปรองดอง สมานฉันท์
- ๒) ประชาชนมีความมั่นคงปลอดภัยในชีวิตและทรัพย์สิน เสมอภาค เป็นธรรม
- ๓) พื้นที่ชายแดนมีความมั่นคงและมีความสัมพันธ์อันดีกับประเทศเพื่อนบ้าน
- ๔) สร้างความสอดคล้องด้านความมั่นคงให้สนับสนุนเศรษฐกิจและสังคม ให้มีความเข้มแข็ง

๒) เป้าหมายและตัวชี้วัด

- ๑) สถิติอาชญากรรมลดลง ร้อยละ ๒๕ ต่อปี เป้าหมาย ๕ ปี ร้อยละ ๑๒๕
- ๒) สถิติของการจับกุมคดียาเสพติดเพิ่มขึ้น ร้อยละ ๖ ต่อปี เป้าหมาย ๕ ปี ร้อยละ ๓๐

- ๓) จำนวนกิจกรรมเพื่อพิทักษ์ รักษาและเทิดทูนสถาบันพระมหากษัตริย์และการสร้าง
ความปรองดองสมานฉันท์ในพื้นที่ประสบความสำเร็จ ร้อยละ ๑๐๐
- ๔) จำนวนครั้งในการจัดกิจกรรมที่เสริมสร้างความมั่นคงและความสัมพันธ์อันดีกับประเทศ
เพื่อนบ้านไม่น้อยกว่า ๒๕ ครั้งต่อปี
- ๕) จำนวนความตกลงทางเศรษฐกิจตามกรอบความร่วมมือด้านความมั่นคงทางเศรษฐกิจและ
สังคม ร้อยละ ๕ ต่อปี เป้าหมาย ๕ ปี ร้อยละ ๒๕

วัตถุประสงค์	เป้าหมายและตัวชี้วัด	ค่าเป้าหมายรายปี				
		๒๕๖๑	๒๕๖๒	๒๕๖๓	๒๕๖๔	๒๕๖๕
๑. พิทักษ์ รักษาและเทิดทูน สถาบันพระมหากษัตริย์ และสร้างความปรองดอง สมานฉันท์	จำนวนกิจกรรมเพื่อพิทักษ์ รักษาและเทิดทูนสถาบัน พระมหากษัตริย์และการสร้าง ความปรองดองสมานฉันท์ใน พื้นที่ ประสบความสำเร็จ ร้อย ละ ๑๐๐	๑๐๐	๑๐๐	๑๐๐	๑๐๐	๑๐๐
๒. ประชาชนมีความมั่นคง ปลอดภัยในชีวิตและ ทรัพย์สิน เสมอภาค เป็น ธรรม	๑. สถิติอาชญากรรมลดลง ร้อยละ ๒๕ ต่อปี	๒๕	๒๕	๒๕	๒๕	๒๕
	๒. สถิติของการจับกุมคดียา เสพติดเพิ่มขึ้น ร้อยละ ๖ ต่อปี	๖	๑๒	๑๘	๒๔	๓๐
๓. พื้นที่ชายแดนมีความ มั่นคงและมีความสัมพันธ์อัน ดีกับประเทศเพื่อนบ้าน	จำนวนครั้งในการจัดกิจกรรมที่ เสริมสร้างความมั่นคงและ ความสัมพันธ์อันดีกับประเทศ เพื่อนบ้านไม่น้อยกว่า ๒๕ ครั้ง ต่อปี	๒๕	๒๕	๒๕	๒๕	๒๕
๔. สร้างความสอดคล้องด้าน ความมั่นคงให้สนับสนุน เศรษฐกิจและสังคมให้มี ความเข้มแข็ง	จำนวนความตกลงตามกรอบ ความร่วมมือด้านความมั่นคง ทางเศรษฐกิจและสังคมร้อยละ ๕ ต่อปี	๕	๑๐	๑๕	๒๐	๒๕

๓) แนวทางการพัฒนา

- ๑) รักษาความสงบเรียบร้อย สร้างเสริมความปลอดภัยในชีวิตและทรัพย์สินของประชาชน
ในพื้นที่และตามแนวชายแดน
- ๒) ส่งเสริมความสัมพันธ์อันดีและความร่วมมือในการป้องกันและแก้ไขปัญหาข้ามชาติ
ทั้งด้านความมั่นคง เศรษฐกิจและสังคมกับประเทศเพื่อนบ้าน
- ๓) ส่งเสริมความร่วมมือและการจัดระเบียบในสังคม/ชุมชนต่างๆ ให้มีความเข้มแข็งทั้งใน
ด้านการดำรงชีวิตและด้านเศรษฐกิจ

๑.๔ ยุทธศาสตร์การพัฒนาขององค์กรปกครองส่วนท้องถิ่นในเขตจังหวัดอุบลราชธานี

ยุทธศาสตร์ที่ ๑ การพัฒนาโครงสร้างพื้นฐาน

- แนวทางที่ ๑ วางผังเมืองรองรับการขยายตัวของชุมชน
- แนวทางที่ ๒ พัฒนาระบบการคมนาคมขนส่งที่ได้มาตรฐาน
- แนวทางที่ ๓ พัฒนาระบบชลประทานให้ทั่วถึงและเพียงพอ
- แนวทางที่ ๔ ขยายเขตการบริการไฟฟ้า ประปา รองรับการขยายตัวของชุมชน
- แนวทางที่ ๕ พัฒนาระบบระบายน้ำที่ได้มาตรฐานและทั่วถึง

ยุทธศาสตร์ที่ ๒ การส่งเสริมคุณภาพชีวิต

- แนวทางที่ ๑ ส่งเสริมการผลิตพืชและสัตว์เศรษฐกิจของจังหวัด
- แนวทางที่ ๒ ส่งเสริมการประกอบอาชีพเสริมแก่ประชาชน
- แนวทางที่ ๓ ส่งเสริมการป้องกัน ดูแล และรักษา สุขภาพประชาชน
- แนวทางที่ ๔ ส่งเสริมสถาบันครอบครัวให้มีความเข้มแข็ง
- แนวทางที่ ๕ ส่งเสริมการจัดการเรียนการสอนในระดับท้องถิ่น

ยุทธศาสตร์ที่ ๓ การจัดระเบียบชุมชน สังคม และการรักษาความสงบเรียบร้อย

- แนวทางที่ ๑ บูรณาการการจัดระเบียบชุมชน สังคม และการรักษาความสงบเรียบร้อยของทุกภาคส่วน
- แนวทางที่ ๒ เสริมสร้างองค์ความรู้ประชาธิปไตย สิทธิ หน้าที่ และกฎหมาย แก่ประชาชน
- แนวทางที่ ๓ ส่งเสริมและบูรณาการระบบการป้องกันและบรรเทาสาธารณภัยของจังหวัด
- แนวทางที่ ๔ ส่งเสริมระบบการตรวจสอบการทำงานภาครัฐโดยประชาชน
- แนวทางที่ ๕ ส่งเสริมการรวมกลุ่มภาคประชาชนให้เข้มแข็ง

ยุทธศาสตร์ที่ ๔ การวางแผนการส่งเสริมการลงทุน พาณิชยกรรม และการท่องเที่ยว

- แนวทางที่ ๑ ส่งเสริมสนับสนุนการลงทุนให้เกิดแหล่งท่องเที่ยวใหม่
- แนวทางที่ ๒ พัฒนาศักยภาพด้านการบริการแก่นักท่องเที่ยว
- แนวทางที่ ๓ อนุรักษ์และพัฒนาทรัพยากรการท่องเที่ยวของส่วนรวม
- แนวทางที่ ๔ สร้างเอกลักษณ์ทางวัฒนธรรมเพื่อการท่องเที่ยว
- แนวทางที่ ๕ พัฒนาระบบบริหารจัดการในแหล่งท่องเที่ยวให้มีคุณภาพ
- แนวทางที่ ๖ ส่งเสริมการลงทุนและการพาณิชยกรรม

ยุทธศาสตร์ที่ ๕ การจัดการทรัพยากรธรรมชาติและสิ่งแวดล้อม

- แนวทางที่ ๑ บริหารจัดการทรัพยากรป่าไม้ ดินและน้ำ โดยการมีส่วนร่วมของชุมชน
- แนวทางที่ ๒ พัฒนาระบบการกำจัดขยะและน้ำเสียให้ถูกสุขลักษณะโดยการมีส่วนร่วมของชุมชน
- แนวทางที่ ๓ ส่งเสริมให้ชุมชนปลอดมลภาวะ
- แนวทางที่ ๔ จัดให้มีระบบบริหารจัดการพื้นที่สาธารณะ

ยุทธศาสตร์ที่ ๖ การบริหารจัดการศิลปวัฒนธรรม จารีตประเพณี และภูมิปัญญาท้องถิ่น

- แนวทางที่ ๑ อนุรักษ์ ฟื้นฟู ส่งเสริม และเผยแพร่ศิลปวัฒนธรรม จารีตประเพณี และ ภูมิปัญญาท้องถิ่น
- แนวทางที่ ๒ จัดให้มีศูนย์การเรียนรู้และการอนุรักษ์ด้านศิลปวัฒนธรรม จารีตประเพณี และภูมิปัญญาท้องถิ่น
ในชุมชน
- แนวทางที่ ๓ จัดให้มีศูนย์การเฝ้าระวังทางวัฒนธรรมโดยการมีส่วนร่วมของชุมชน

ยุทธศาสตร์ที่ ๗ การบริหารจัดการทรัพยากรขององค์กรปกครองส่วนท้องถิ่น

แนวทางที่ ๑ พัฒนาบุคลากรขององค์กรปกครองส่วนท้องถิ่น

แนวทางที่ ๒ พัฒนาระบบการบริหารงานขององค์กรปกครองส่วนท้องถิ่น

แนวทางที่ ๓ พัฒนาเครื่องมือ เครื่องมือ เครื่องจักรกลขององค์กรปกครองส่วนท้องถิ่น

แนวทางที่ ๔ พัฒนาระบบการบริหารงานเชิงบูรณาการขององค์กรปกครองส่วนท้องถิ่น

๑.๕ ไทยแลนด์ ๔.๐ (THAILAND 4.0)

การจัดทำแผนพัฒนาท้องถิ่นต้องมีความสัมพันธ์กับไทยแลนด์ ๔.๐ โดยให้ความสำคัญกับการพัฒนาด้านเทคโนโลยีกลุ่มอาหาร เกษตร และเทคโนโลยีชีวภาพ กลุ่มสาธารณสุข สุขภาพ และเทคโนโลยีทางการแพทย์ กลุ่มเครื่องมือ อุปกรณ์อัจฉริยะ หุ่นยนต์ และระบบเครื่องกลที่ใช้ระบบอิเล็กทรอนิกส์ควบคุม กลุ่มดิจิทัล เทคโนโลยีอินเทอร์เน็ตที่เชื่อมต่อและบังคับอุปกรณ์ต่างๆ ปัญญาประดิษฐ์และเทคโนโลยีสมองกลฝังตัว กลุ่มอุตสาหกรรมสร้างสรรค์ วัฒนธรรม และบริการที่มีมูลค่าสูง โดยรายละเอียดไทยแลนด์ ๔.๐ มีดังนี้



ประเทศไทย ๔.๐ ถือเป็นการพัฒนา เครื่องยนต์เพื่อขับเคลื่อนการเติบโตทางเศรษฐกิจชุดใหม่ (New Engines of Growth) ด้วยการเปลี่ยนแปลง ความได้เปรียบเชิงเปรียบเทียบ ของประเทศที่มีอยู่ ๒ ด้าน คือ ความหลากหลายเชิงชีวภาพ และ ความหลากหลายเชิงวัฒนธรรม ให้เป็นความได้เปรียบในเชิงแข่งขัน โดยการเติมเต็มด้วยวิทยาการ ความคิดสร้างสรรค์ นวัตกรรม วิทยาศาสตร์ เทคโนโลยี การวิจัยและพัฒนา แล้วต่อยอดความได้เปรียบเชิงเปรียบเทียบเป็น ๕ กลุ่มเทคโนโลยีและอุตสาหกรรมเป้าหมาย ประกอบด้วย

๑. กลุ่มอาหาร เกษตร และเทคโนโลยีชีวภาพ (Food, Agriculture & Bio-Tech) อาทิ เทคโนโลยีการเกษตร (Agritech) เทคโนโลยีอาหาร (Foodtech) เป็นต้น
๒. กลุ่มสาธารณสุข สุขภาพ และเทคโนโลยีทางการแพทย์ (Health, Wellness & Bio-Med) อาทิ เทคโนโลยีสุขภาพ (Healthtech) เทคโนโลยีการแพทย์ (Medtech) สปา (Spa) เป็นต้น
๓. กลุ่มเครื่องมือ อุปกรณ์อัจฉริยะ หุ่นยนต์ และระบบเครื่องกลที่ใช้ระบบอิเล็กทรอนิกส์ควบคุม (Smart Devices, Robotics & Mechatronics) อาทิ เทคโนโลยีหุ่นยนต์ (Robotech) เป็นต้น

๔. กลุ่มดิจิทัล เทคโนโลยีอินเทอร์เน็ตที่เชื่อมต่อและบังคับอุปกรณ์ต่างๆ ปัญญาประดิษฐ์และเทคโนโลยีสมองกลฝังตัว (Digital, IOT, Artificial intelligence & Embedded Technology) อาทิจ เทคโนโลยีการเงิน (Fintech) อุปกรณ์เชื่อมต่อออนไลน์โดยไม่ต้องใช้คน (IoT) เทคโนโลยีการศึกษา (Edtech) อี-มาร์เก็ตเพลส (E-Market place) อี-คอมเมิร์ซ (E-Commerce) เป็นต้น

๕. กลุ่มอุตสาหกรรมสร้างสรรค์ วัฒนธรรม และบริการที่มีมูลค่าสูง (Creative, Culture & High Value Services) อาทิจ เทคโนโลยีการออกแบบ (Designtech) ธุรกิจไลฟ์สไตล์ (Lifestyle Business) เทคโนโลยีการท่องเที่ยว (Traveltech) การเพิ่มประสิทธิภาพการบริการ (Service Enhancing) เป็นต้น

ยุทธศาสตร์ของเทศบาลตำบลโพนงาม

๒.๑ วิสัยทัศน์

เทศบาลตำบลโพนงาม ได้กำหนดวิสัยทัศน์ (Vision) เพื่อแสดงสถานการณ์ในอุดมคติ ซึ่งเป็นจุดมุ่งหมายความคาดหวังที่ต้องการให้เกิดขึ้นในอนาคตข้างหน้า ซึ่งจะสามารถสะท้อนถึงสภาพการณ์ของท้องถิ่นในอนาคตอย่างรอบด้าน ภายใต้การเปลี่ยนแปลงของสภาพแวดล้อมด้านต่างๆ จึงได้กำหนดวิสัยทัศน์ คาดหวังที่จะให้เกิดขึ้นในอนาคต ดังนี้

“ร่วมคิด ร่วมแก้ปัญหา ร่วมพัฒนาท้องถิ่น”

๒.๒ ยุทธศาสตร์

ยุทธศาสตร์การพัฒนาเทศบาลตำบลโพนงาม มี ๗ ด้าน ดังนี้

ยุทธศาสตร์ที่ ๑ : ยุทธศาสตร์ด้านการพัฒนาด้านโครงสร้างพื้นฐาน

ยุทธศาสตร์ที่ ๒ : ยุทธศาสตร์ด้านการพัฒนาแหล่งน้ำ

ยุทธศาสตร์ที่ ๓ : ยุทธศาสตร์ด้านการพัฒนาด้านเศรษฐกิจแบบพึ่งตนเองและแก้ไขปัญหา

ความยากจน

ยุทธศาสตร์ที่ ๔ : ยุทธศาสตร์ด้านการพัฒนาคนและสังคม

ยุทธศาสตร์ที่ ๕ : การพัฒนาด้านสิ่งแวดล้อม

ยุทธศาสตร์ที่ ๖ : การเมืองการบริหารจัดการบ้านเมืองที่ดี

ยุทธศาสตร์ที่ ๗ : ยุทธศาสตร์การพัฒนาแหล่งท่องเที่ยวชุมชน

๒.๓ เป้าประสงค์

- (๑) ขุดลอก คูคลองวางท่อระบายน้ำและจัดสร้างแหล่งน้ำ สงวนและเก็บกักน้ำเพื่อการเกษตร
- (๒) พัฒนาชุมชนและสังคมตามแนวทางปรัชญาเศรษฐกิจพอเพียง
- (๓) ส่งเสริมและพัฒนาระบบการศึกษาในสังกัด อปท.
- (๔) พัฒนาและเตรียมบุคลากรด้านการศึกษา

- (๕) สนับสนุนให้มีการนำระบบเทคโนโลยีสารสนเทศมาใช้เป็นเครื่องมือและประกอบการศึกษา
- (๖) ส่งเสริมการศึกษาในระบบ นอกระบบ และการศึกษาตามอัธยาศัย
- (๗) ประชาชนได้ใช้เส้นทางคมนาคมที่มีมาตรฐานปลอดภัย ใช้งานได้ดีได้อย่างทั่วถึง
- (๘) ลดต้นทุนการผลิตและเพิ่มมูลค่าผลผลิต
- (๙) สนับสนุนการทำเกษตรทางเลือก
- (๑๐) ส่งเสริมประชาชนในท้องถิ่นให้มีการเลี้ยงสัตว์เศรษฐกิจ
- (๑๑) ส่งเสริมพัฒนาบทบาทและคุณภาพชีวิตของเด็ก เยาวชนสตรี ผู้สูงอายุ ผู้พิการ และด้อยโอกาส
- (๑๒) สนับสนุนและประสานรัฐบาล องค์กรปกครองส่วนท้องถิ่นทุกระดับเพื่อป้องกันและให้มีการปราบปรามและแก้ไขปัญหายาเสพติด
- (๑๓) สนับสนุนการจัดตั้งกองทุน และเพิ่มสวัสดิการ
- (๑๔) ส่งเสริมและสนับสนุนให้การบริการสาธารณสุขรักษาพยาบาลประชาชนในระดับตำบล หมู่บ้าน และชุมชนที่มีคุณภาพและมาตรฐาน
- (๑๕) ส่งเสริมสุขภาพอนามัยที่ดีของประชาชนในระดับหมู่บ้านให้มีสุขภาพร่างกายแข็งแรง
- (๑๖) ส่งเสริมสนับสนุนการวางระบบการพัฒนาด้านโครงสร้างคุณภาพชีวิตพื้นฐาน
- (๑๗) ส่งเสริมขนบธรรมเนียม จารีตประเพณี ศิลปวัฒนธรรมอันดีงามของท้องถิ่น
- (๑๘) ประสาน สนับสนุน ร่วมมือกับส่วนราชการ และองค์กรปกครองส่วนท้องถิ่นอื่นๆ
- (๑๙) ส่งเสริมสนับสนุนการปกครองในระบบการเลือกตั้งในระบอบประชาธิปไตย
- (๒๐) ส่งเสริมและสนับสนุนกิจกรรมลานกีฬาชุมชน และจัดการแข่งขันกีฬาประเภทต่างๆ ที่เกี่ยวข้อง
- (๒๑) ส่งเสริมให้ประชาชนมีส่วนร่วมการบริหารงาน
- (๒๒) ส่งเสริมให้เกิดการบริหารจัดการที่มีประสิทธิภาพ ตอบสนองความต้องการของประชาชน ตามหลักการบริหารกิจการบ้านเมืองที่ดี
- (๒๓) ส่งเสริมสนับสนุนบุคลากรในหน่วยงานให้ ศึกษา/อบรม หลักสูตรต่างๆ เพื่อให้การปฏิบัติงานมีประสิทธิภาพยิ่งขึ้น
- (๒๔) ส่งเสริมและสนับสนุน และร่วมมือกับส่วนราชการ หน่วยงาน มูลนิธิการกุศลและองค์กรที่เกี่ยวข้อง ในการเตรียมความพร้อมในการป้องกันภัย และการช่วยเหลือผู้ประสบภัย
- (๒๕) ส่งเสริมสนับสนุน และร่วมมือกับส่วนราชการ องค์กรปกครองส่วนท้องถิ่น ภาคเอกชน ในการพัฒนาฟื้นฟูและอนุรักษ์แหล่งน้ำ ลุ่มน้ำลำคลอง และป่าไม้ให้มีความอุดมสมบูรณ์
- (๒๖) ส่งเสริมสนับสนุนและร่วมมือกับส่วนราชการ องค์กรปกครองส่วนท้องถิ่นและภาคเอกชน ในการรณรงค์สร้างจิตสำนึก เพื่อป้องกันและแก้ไขปัญหามลพิษและปัญหาสิ่งแวดล้อมของชุมชนท้องถิ่นทุกระดับ
- (๒๗) ส่งเสริมสนับสนุนและสร้างความร่วมมือกับส่วนราชการที่เกี่ยวข้อง องค์กรปกครองส่วนท้องถิ่นในการจัดทำระบบกำจัดขยะรวม

๒.๓ ตัวชี้วัด

- (๑) ประชาชนมีแหล่งกักเก็บน้ำใช้สำหรับอุปโภค บริโภคและการเกษตรอย่างพอเพียง
- (๒) ประชาชนในตำบลโพนงามมีความเป็นอยู่ที่ดีขึ้นมีอยู่มีกินตามหลักปรัชญาเศรษฐกิจพอเพียง
- (๓) โรงเรียน สพฐ. ๓ แห่ง ได้รับการสนับสนุนอาหารกลางวัน อาหารเสริมนม
- (๔) ศพด. ๓ แห่ง ได้รับการสนับสนุนอาหารกลางวัน อาหารเสริมนม รวมทั้งพัฒนาอาคารสถานที่ และ ระบบบริหารจัดการ

- (๕) เด็กและเยาวชนได้ใช้เทคโนโลยีสารสนเทศอย่างเหมาะสม
- (๖) ประชาชนในพื้นที่ได้รับการศึกษาในระบบและมีทางเลือกในการศึกษานอกระบบตามอัธยาศัย
- (๗) ประชาชนได้รับความสะดวกในการใช้เส้นทางสัญจรที่ปลอดภัย
- (๘) ต้นทุนในการผลิตลดลงและผลผลิตทางการเกษตรมีมูลค่าสูงขึ้น
- (๙) ประชาชนได้ประกอบอาชีพที่หลากหลายเป็นทางเลือกในการประกอบชีพสร้างรายได้
- (๑๐) ประชาชนมีรายได้เพิ่มขึ้น ๕%
- (๑๑) ส่งเสริมสวัสดิการสังคม สงเคราะห์ ผู้พิการ ผู้ด้อยโอกาส ผู้สูงอายุ ๑๓ หมู่บ้าน
- (๑๒) องค์กรปกครองท้องถิ่น หน่วยงานราชการ และประชาชนร่วมประสานมาตรการจัดกิจกรรมเพื่อส่งเสริมการป้องกันปราบปรามและแก้ไขปัญหาเสพติดในพื้นที่
- (๑๓) ประชาชนร่วมจัดตั้งกองทุนแล้วเป็นสมาชิกและได้รับสวัสดิการอย่างทั่วถึง ๑๓ หมู่บ้าน
- (๑๔) ประชาชน ๑๓ หมู่บ้านได้รับการบริการด้านสาธารณสุข การรักษาพยาบาลที่มีคุณภาพและมาตรฐาน
- (๑๕) ประชาชน ๑๓ หมู่บ้านมีสุขภาพอนามัยที่ดีและมีสุขภาพร่างกายแข็งแรง
- (๑๖) ประชาชนในตำบลได้รับการวางระบบพัฒนาด้านโครงสร้างคุณภาพชีวิตและมีคุณภาพชีวิตที่ดีขึ้นอย่างทั่วถึง
- (๑๗) ส่งเสริมขนบธรรมเนียม จารีตประเพณี ศิลปวัฒนธรรมอันดีงามของท้องถิ่น ให้ประชาชนทั้ง ๑๓ หมู่บ้าน
- (๑๘) ได้มีการร่วมมือด้านต่าง ประสานงานกับหน่วยงานราชการอื่น องค์กรปกครองท้องถิ่นใกล้เคียง
- (๑๙) ส่งเสริมการเลือกตั้งตามระบอบการปกครองแบบประชาธิปไตยและตามกฎหมายที่เกี่ยวข้อง ทั้ง ๑๓ หมู่บ้าน
- (๒๐) ประชาชนได้มีสถานที่จัดกิจกรรมออกกำลังกายและได้ร่วมกันแข่งขันกีฬาประเภทต่างๆ ทั้ง ๑๓ หมู่บ้าน
- (๒๑) ประชาชนมีส่วนร่วมให้การบริหารงานขององค์กรปกครองส่วนท้องถิ่น
- (๒๒) ส่งเสริมให้เกิดการบริหารจัดการที่มีประสิทธิภาพ ตอบสนองความต้องการของประชาชนตามหลักการบริหารกิจการบ้านเมืองที่ดี ๑๓ หมู่บ้าน
- (๒๓) ส่งเสริมการฝึกอบรมอาสาสมัครป้องกันภัยและบรรเทาสาธารณภัยประจำหมู่บ้าน/ตำบล และทีมกู้ชีพกู้ภัยตำบล ๑๓ หมู่บ้าน
- (๒๔) สนับสนุนให้มีวัสดุอุปกรณ์เกี่ยวกับการป้องกันและการช่วยเหลือเมื่อเกิดภัยพิบัติ
- (๒๕) เพื่อทัศนียภาพที่สวยงามของท้องถิ่นประชาชนร่วมอนุรักษ์ธรรมชาติ รณรงค์การปลูกป่าอนุรักษ์แหล่งน้ำเพื่อการใช้อุปโภคบริโภค
- (๒๖) ส่งเสริมสนับสนุนและร่วมมือกับส่วนราชการ องค์กรปกครองส่วนท้องถิ่นและภาคเอกชนในการรณรงค์สร้างจิตสำนึก เพื่อป้องกันและแก้ไขปัญหามลพิษและปัญหาสิ่งแวดล้อมของ ๑๓ หมู่บ้าน
- (๒๗) การกำจัดขยะ สิ่งปฏิกูลอย่างถูกวิธี ๑๓ หมู่บ้าน

๒.๔ คำเป้าหมาย

- (๑) มีแหล่งน้ำพอเพียงต่อการอุปโภคบริโภคและทำการเกษตร
- (๒) การศึกษาที่มีคุณภาพและมาตรฐาน และเกิดการเรียนรู้ต่อเนื่อง
- (๓) ประชาชนมีทักษะในการประกอบอาชีพด้านเกษตร
- (๔) ประชาชนมีคุณภาพชีวิตที่ดีขึ้น

- (๕) ประชาชนเข้าถึงบริการสาธารณสุข มีสุขภาพแข็งแรง ห่างไกลจากยาเสพติด
- (๖) ประชาชนได้ใช้เส้นทางคมนาคมที่มีมาตรฐาน ปลอดภัย
- (๗) ประชาชนได้ร่วมกิจกรรมส่งเสริมประเพณี วัฒนธรรม การท่องเที่ยว กีฬาและนันทนาการ ของท้องถิ่น
- (๘) องค์กรปกครองส่วนท้องถิ่นบริหารจัดการตามหลักธรรมาภิบาล
- (๙) ประชาชนมีความปลอดภัยในชีวิตและทรัพย์สิน
- (๑๐) สิ่งแวดล้อมและทรัพยากรธรรมชาติได้รับการฟื้นฟูและอนุรักษ์

๒.๕ กลยุทธ์การพัฒนา

ยุทธศาสตร์ที่ ๑ : ยุทธศาสตร์ด้านการพัฒนาด้านโครงสร้างพื้นฐาน

กลยุทธ์ที่ ๑ การก่อสร้าง,ปรับปรุง,ซ่อมแซม,บำรุงรักษาถนน,สะพาน,ทางน้ำ,ท่อระบายน้ำ,ร่องระบายน้ำ

กลยุทธ์ที่ ๒ การขยายเขตไฟฟ้าและไฟฟ้าสาธารณะ

กลยุทธ์ที่ ๓ การก่อสร้างและขยายเขตประปา

กลยุทธ์ที่ ๔ การก่อสร้าง ปรับปรุง ซ่อมแซมอาคาร

ยุทธศาสตร์ที่ ๒ : ยุทธศาสตร์ด้านการพัฒนาแหล่งน้ำ

กลยุทธ์ที่ ๑ การปรับปรุงและพัฒนาการอนุรักษ์แหล่งน้ำธรรมชาติ

ยุทธศาสตร์ที่ ๓ : ยุทธศาสตร์ด้านการพัฒนาด้านเศรษฐกิจแบบพึ่งตนเองและแก้ไขปัญหาความยากจน

กลยุทธ์ที่ ๑ การส่งเสริมและเพิ่มทักษะอาชีพของชุมชนและกลุ่มอาชีพ

กลยุทธ์ที่ ๒ การส่งเสริมศักยภาพและขีดความสามารถการเพิ่มผลผลิตทางการเกษตร

ยุทธศาสตร์ที่ ๔ : ยุทธศาสตร์ด้านการพัฒนาคนและสังคม

กลยุทธ์ที่ ๑ การพัฒนาคุณธรรมและจริยธรรมประเพณีท้องถิ่นและภูมิปัญญาท้องถิ่น

กลยุทธ์ที่ ๒ การพัฒนาและส่งเสริมการศึกษา

กลยุทธ์ที่ ๓ การพัฒนาส่งเสริมสุขภาพอนามัย

กลยุทธ์ที่ ๔ การพัฒนาส่งเสริมสร้างความเข้มแข็งให้ชุมชนและการแก้ไขปัญหา ยาเสพติด

กลยุทธ์ที่ ๕ การพัฒนาด้านกีฬาและนันทนาการ

กลยุทธ์ที่ ๖ การพัฒนาและส่งเสริมคุณภาพชีวิตของประชาชน

ยุทธศาสตร์ที่ ๕ : การพัฒนาด้านสิ่งแวดล้อม

กลยุทธ์ที่ ๑ การสร้างจิตสำนึกและความตระหนักในการปลูกป่าและรักษาสิ่งแวดล้อม

กลยุทธ์ที่ ๒ การบริหารจัดการและรณรงค์การกำจัดขยะมูลฝอย

ยุทธศาสตร์ที่ ๖ : การเมืองการบริหารจัดการบ้านเมืองที่ดี

กลยุทธ์ที่ ๑ การส่งเสริมการมีส่วนร่วมของประชาชนและองค์กรชุมชนทุกภาคส่วน

กลยุทธ์ที่ ๒ การส่งเสริมพัฒนาศักยภาพของบุคลากรและองค์กรให้มีขีดความสามารถในการพัฒนา

กลยุทธ์ที่ ๓ การส่งเสริมระบบการบริการประชาชนให้ได้มาตรฐาน

ยุทธศาสตร์ที่ ๗ : ยุทธศาสตร์การพัฒนาแหล่งท่องเที่ยวชุมชน

กลยุทธ์ที่ ๑ การส่งเสริมการพัฒนาแหล่งท่องเที่ยวในตำบล

๒.๖ จุดยืนทางยุทธศาสตร์

- (๑) การพัฒนาชุมชนให้น่าอยู่มีความเข้มแข็ง โดยได้รับบริการสาธารณะด้านโครงสร้างพื้นฐานที่จำเป็นเพื่อรองรับการขยายตัวของชุมชนและเศรษฐกิจ
- (๒) การพัฒนาระบบการศึกษาและส่งเสริมศิลปวัฒนธรรมท้องถิ่น
- (๓) ส่งเสริมและพัฒนาศักยภาพคนและความเข้มแข็งของชุมชนในการพึ่งตนเอง
- (๔) การกำจัดขยะมูลฝอย สิ่งปฏิกูลและมลภาวะสิ่งแวดล้อมที่มีอย่างยั่งยืน
- (๕) การพัฒนาระบบการบริหารจัดการภาครัฐที่ดีและมีส่วนร่วมจากทุกภาคส่วน
- (๖) การวางมาตรการ ป้องกัน ปร่าบปราม และแก้ไขปัญหายาเสพติด
- (๗) การส่งเสริมการพัฒนาการอนุรักษ์ทรัพยากรธรรมชาติเพื่อเป็นแหล่งท่องเที่ยวในตำบล

๒.๗ แผนงาน

- (๑) แผนงานบริหารงานทั่วไป
- (๒) แผนงานการรักษาความสงบภายใน
- (๓) แผนงานการศึกษา
- (๔) แผนงานสาธารณสุข
- (๕) แผนงานสังคมสงเคราะห์
- (๖) แผนงานเคหะและชุมชน
- (๗) แผนงานสร้างความเข้มแข็งของชุมชน
- (๘) แผนงานงบบกกลาง

๒.๘ ความเชื่อมโยงของยุทธศาสตร์ในภาพรวม

ในการจัดทำแผนพัฒนาท้องถิ่น (พ.ศ. ๒๕๖๖ – ๒๕๗๐) ของเทศบาลตำบลโพนงาม มีความสอดคล้องกับยุทธศาสตร์การพัฒนาขององค์กรปกครองส่วนท้องถิ่นจังหวัด ยุทธศาสตร์จังหวัด ยุทธศาสตร์การพัฒนากลุ่มจังหวัด ยุทธศาสตร์การพัฒนาภาค แผนพัฒนาเศรษฐกิจและสังคมแห่งชาติ ฉบับที่ ๑๒ และ ยุทธศาสตร์ชาติ ๒๐ ปี ดังนี้

ยุทธศาสตร์ชาติ ๒๐ ปี	แผนพัฒนาศก.ฉ.๑๓ (หมวดหมายที่)	ยุทธศาสตร์จังหวัด	ยุทธศาสตร์อปท	ยุทธศาสตร์เทศบาล
ยุทธศาสตร์ที่ ๒ ด้านความสามารถในการแข่งขัน	หมวดหมายที่ ๘ ไทยมีพื้นที่และเมืองอัจฉริยะที่น่าอยู่ปลอดภัย เติบโตอย่างยั่งยืน	ยุทธศาสตร์จังหวัดที่ ๑ การพัฒนาเมืองน่าอยู่ทันสมัย	ยุทธศาสตร์ที่ ๑ การพัฒนาด้านโครงสร้างพื้นฐาน	ยุทธศาสตร์ที่ ๑ การพัฒนาด้านโครงสร้างพื้นฐาน
ยุทธศาสตร์ที่ ๕ ด้านการสร้างการเติบโตบนคุณภาพชีวิตเป็นมิตรต่อสิ่งแวดล้อม	หมวดหมายที่ ๑๐ ไทยมีเศรษฐกิจหมุนเวียนและสังคมคาร์บอนต่ำ	ยุทธศาสตร์จังหวัดที่ ๑ การพัฒนาเมืองน่าอยู่ทันสมัย	ยุทธศาสตร์ที่ ๕ การจัดการทรัพยากรธรรมชาติและสิ่งแวดล้อม	ยุทธศาสตร์ที่ ๒ การพัฒนาด้านแหล่งน้ำ
ยุทธศาสตร์ที่ ๒ ด้านความสามารถในการแข่งขัน	หมวดหมายที่ ๑ ไทยมีเกษตรและเกษตรแปรรูปมูลค่าสูง	ยุทธศาสตร์จังหวัดที่ ๒ การส่งเสริมเกษตรกรปลอดภัยมูลค่าสูง	ยุทธศาสตร์จังหวัดที่ ๒ การส่งเสริมคุณภาพชีวิต	ยุทธศาสตร์ที่ ๓ ด้านเศรษฐกิจแบบพึ่งตนเองและแก้ไขปัญหาความยากจน

ยุทธศาสตร์ที่ ๑ ด้านความมั่นคง	หมุดหมายที่ ๘ ไทยมีพื้นที่ และเมืองอัจฉริยะที่น่าอยู่ ปลอดภัย เติบโตอย่างยั่งยืน	ยุทธศาสตร์จังหวัด ที่ ๑ การพัฒนา เมืองน่าอยู่ทันสมัย	ยุทธศาสตร์ที่ ๓ การจัดระเบียบ ชุมชนสังคมและ การรักษาความสงบ เรียบร้อย	ยุทธศาสตร์ที่ ๔ ด้านการพัฒนาคน และสังคม
ยุทธศาสตร์ที่ ๓ ด้านการพัฒนา และเสริมสร้างศักยภาพ ทรัพยากรมนุษย์	หมุดหมายที่ ๑๒ ไทยมี กำลังคนสมรรถนะสูงมุ่ง เรียนรู้อย่างต่อเนื่องตอบ โจทย์การพัฒนาแห่งอนาคต	ยุทธศาสตร์จังหวัด ที่ ๑ การพัฒนา เมืองน่าอยู่ทันสมัย	ยุทธศาสตร์จังหวัด ที่ ๒ การส่งเสริม คุณภาพชีวิต	ยุทธศาสตร์ที่ ๔ ด้านการพัฒนาคน และสังคม
ยุทธศาสตร์ที่ ๔ ด้านการสร้าง โอกาสและความเสมอภาคทาง สังคม	หมุดหมายที่ ๔ ไทยมี การแพทย์และสุขภาพ มูลค่าสูง	ยุทธศาสตร์จังหวัด ที่ ๑ การพัฒนา เมืองน่าอยู่ทันสมัย	ยุทธศาสตร์จังหวัด ที่ ๒ การส่งเสริม คุณภาพชีวิต	ยุทธศาสตร์ที่ ๔ ด้านการพัฒนาคน และสังคม
ยุทธศาสตร์ที่ ๔ ด้านการสร้าง โอกาสและความเสมอภาคทาง สังคม	หมุดหมายที่ ๙ ไทยมีความ ยากจนข้ามรุ่นลดลงและคน ไทยทุกคน	ยุทธศาสตร์จังหวัด ที่ ๑ การพัฒนา เมืองน่าอยู่ทันสมัย	ยุทธศาสตร์จังหวัด ที่ ๒ การส่งเสริม คุณภาพชีวิต	ยุทธศาสตร์ที่ ๔ ด้านการพัฒนาคน และสังคม
ยุทธศาสตร์ที่ ๕ ด้านการสร้าง การเติบโตบนคุณภาพชีวิตเป็น มิตรต่อสิ่งแวดล้อม	หมุดหมายที่ ๒ ไทยเป็น จุดหมายของการท่องเที่ยวที่ เน้นคุณภาพและความยั่งยืน	ยุทธศาสตร์จังหวัด ที่ ๑ การพัฒนา เมืองน่าอยู่ทันสมัย	ยุทธศาสตร์ที่ ๕ การจัดการ ทรัพยากรธรรมชาติ และสิ่งแวดล้อม	ยุทธศาสตร์ที่ ๒ การพัฒนาด้าน แหล่งน้ำ ยุทธศาสตร์ที่ ๕ การจัดการ ทรัพยากรธรรมชาติ และสิ่งแวดล้อม

ยุทธศาสตร์ที่ ๕ ด้านการ สร้างการเติบโตบน คุณภาพชีวิตเป็นมิตรต่อ สิ่งแวดล้อม	หมุดหมายที่ ๑๐ ไทยมีเศรษฐกิจ หมุนเวียนและสังคมคาร์บอนต่ำ	ยุทธศาสตร์จังหวัดที่ ๑ การพัฒนาเมืองน่า อยู่ทันสมัย	ยุทธศาสตร์ที่ ๕ การจัดการ ทรัพยากรธรรมชาติ และสิ่งแวดล้อม	ยุทธศาสตร์ที่ ๒ การพัฒนาด้าน แหล่งน้ำ
ยุทธศาสตร์ที่ ๖ ด้านการ ปรับสมดุลและพัฒนา ระบบการบริหารจัดการ ภาครัฐ	หมุดหมายที่ ๑๓ ไทยมีภาครัฐที่ ทันสมัยมีประสิทธิภาพ	ยุทธศาสตร์จังหวัดที่ ๑ การพัฒนาเมืองน่า อยู่ทันสมัย	ยุทธศาสตร์จังหวัด ที่ ๗ การบริหาร จัดการทรัพยากร ขององค์กรปกครอง ส่วนท้องถิ่น	ยุทธศาสตร์ที่ ๖ การบริหาร จัดการบ้านเมือง ที่ดี
ยุทธศาสตร์ที่ ๒ ด้าน ความสามารถในการ แข่งขัน	หมุดหมายที่ ๒ ไทยเป็นจุดหมาย ของการท่องเที่ยวที่เน้นคุณภาพ และความยั่งยืน	ยุทธศาสตร์จังหวัดที่ ๕ การส่งเสริมเมือง ท่องเที่ยวแห่ง ความสุขหลายมิติสู่ สากล	ยุทธศาสตร์จังหวัด ที่ ๔ การวางแผน การส่งเสริมการ ลงทุน พาณิชย์ กรรมและการ ท่องเที่ยว	ยุทธศาสตร์ที่ ๗ การพัฒนาแหล่ง ท่องเที่ยวชุมชน

๓. การวิเคราะห์เพื่อพัฒนาท้องถิ่น

๓.๑ การวิเคราะห์กรอบการจัดทำยุทธศาสตร์ขององค์กรปกครองส่วนท้องถิ่น

การพัฒนาท้องถิ่นในระยะต่อไป จึงจำเป็นต้องพัฒนาบริการด้านโครงสร้างพื้นฐานในด้าน โครงข่ายถนน แหล่งน้ำ ไฟฟ้า ประปา โทรศัพทและการสื่อสารโทรคมนาคมอื่น ๆ ให้มีปริมาณที่เพียงพอและมี คุณภาพที่ได้มาตรฐาน รวมทั้งการจัดการด้านการจราจรขนส่ง การจัดระเบียบในชุมชน และการแก้ไขปัญหาของ ชุมชนตลอดจนการจัดการด้านทรัพยากรธรรมชาติและสิ่งแวดล้อมให้เหมาะสมในการพัฒนาท้องถิ่นให้มีความ ยั่งยืนต่อไป

ที่ประชุมมีความเห็นร่วมกันวิเคราะห์ปัญหาโดยใช้หลัก SWOT analysis และจัดลำดับ ความสำคัญของปัญหา โดยใช้วิธีการ Rating Scales มีเกณฑ์ที่จะใช้สำหรับการจัดลำดับความสำคัญปริมาณ ปัญหา ขนาดของกลุ่มคนที่ได้รับประโยชน์ ความร้ายแรงและความเร่งด่วน โดยเฉพาะปัญหาด้านโครงสร้างพื้นฐาน สาธารณูปโภค การระบายน้ำ เหตุรำคาญ ปัญหายาเสพติด ปัญหายาเสพติด ปัญหาด้านเศรษฐกิจชุมชน กลุ่มอาชีพ ปัญหาการศึกษาและวัฒนธรรมท้องถิ่น ตามลำดับ โดยมีเป้าหมายวัตถุประสงค์ต้องการให้ “สังคมอยู่กันอย่างสงบ สุขภายใต้สิ่งแวดล้อมที่ดี”

ผลการวิเคราะห์ศักยภาพเพื่อประเมินสถานภาพการพัฒนาในปัจจุบันและโอกาสการพัฒนาใน อนาคตของเทศบาลตำบลโพรงาม

เทศบาลตำบลโพรงามได้วิเคราะห์ศักยภาพเพื่อประเมินสถานภาพการพัฒนาและโอกาสการ พัฒนาในอนาคต โดยการวิเคราะห์ใช้หลัก SWOT ดังนี้

(๑) จุดแข็ง (S : Strength)

๑. ประชาชนมีคุณภาพและมีส่วนร่วมในกระบวนการพัฒนาท้องถิ่นทั้งในด้าน โครงสร้างพื้นฐาน และคุณภาพชีวิต
๒. ชุมชนเข้มแข็งได้รับการบริการสาธารณะด้านโครงสร้างพื้นฐาน
๓. มีอิสระในการบริหารงานตามความต้องการของประชาชน
๔. มีเส้นทางสัญจรเป็นไปด้วยความสะดวกอยู่ห่างตัวเมืองไม่มาก
๕. ความซื่อสัตย์ สุจริต มีคุณธรรม/จริยธรรมของบุคลากร
๖. ผู้นำชุมชนสมานสามัคคีไม่มีปัญหาในด้านการร่วมกันในการปกครองและบริหารการ พัฒนา
๗. เทศบาลมีศักยภาพเพียงพอที่รองรับการบริการสาธารณะและแก้ไข ปัญหาความเดือดร้อนของประชาชน
๘. มีการประสานความร่วมมือระหว่างเทศบาลกับส่วนราชการในพื้นที่
๙. การประชาสัมพันธ์
๑๐. มีกลุ่มอาชีพที่เข้มแข็ง

(๒) จุดอ่อน (W : Weakness)

๑. การระดมสมองของทุกระดับ
๒. ระบบวิธีการงบประมาณ
๓. ระบบการวางแผนปฏิบัติงานที่ ๒
๔. การพัฒนาประสิทธิภาพของบุคลากร
๕. ระบบการติดตามและประเมินผล
๖. อุปกรณ์เครื่องมือ เครื่องใช้ระบบเทคโนโลยีสารสนเทศ (IT) และการพัฒนาข้อมูลสารสนเทศและฐานข้อมูล
๗. ขาดระบบการจัดการด้านผังเมือง การกำหนดเขตในการก่อสร้างอาคาร
๘. เป็นสังคมชนบท ไม่สามารถรวมกลุ่มกันเพื่อดำเนินการด้านเศรษฐกิจของชุมชนในรูปของกลุ่มอาชีพอย่างเข้มแข็ง
๙. เด็กและเยาวชนบางส่วนไม่ศึกษาต่อในระดับสูงขึ้น
๑๐. ผู้ปกครองขาดความมั่นใจสถานศึกษาในพื้นที่นำลูกหลานไปศึกษาสถาบันการศึกษาในเมือง

(๓) โอกาส (O : Opportunity)

๑. จังหวัดอุบลราชธานีสามารถสนับสนุนงบประมาณให้องค์กรปกครองส่วนท้องถิ่นที่มีแผนงานโครงการตามแนวทางยุทธศาสตร์การพัฒนาจังหวัด (การกระจายอำนาจสู่ท้องถิ่น)
๒. ระบบการบริหารจังหวัดแบบบูรณาการ (CEO)
๓. ประชาชน องค์กร ชุมชนสนใจให้ความร่วมมือให้ข้อเสนอแนะ และมีส่วนร่วมในการพัฒนาท้องถิ่น
๔. การปฏิรูปการศึกษา
๕. มีทุนทางสังคมมีภูมิปัญญาท้องถิ่นที่หลากหลาย
๖. พื้นที่ในตำบลมีที่ดินและแหล่งน้ำที่มีศักยภาพในการเกษตรกรรม
๗. เทศบาลตำบลโพนงามสามารถพัฒนาการจัดเก็บรายได้เพิ่มขึ้น

(๔) ข้อจำกัด (T : Threat)

๑. สภาวะเศรษฐกิจในปัจจุบัน ปัญหาน้ำมันราคาแพง
๒. ปัญหาความยากจนของประชาชน
๓. ปัญหาระดับการศึกษาของประชาชน
๔. ปัญหาด้านโครงสร้างพื้นฐาน
๕. ชุมชนไม่เป็นระเบียบ ไม่ให้ความร่วมมือ ในการพัฒนา

๖. ระบบการสื่อสาร/การอนุมัติงบประมาณจากส่วนกลางไม่สอดคล้องกับระยะเวลาการดำเนินการ
๗. การถ่ายโอนภารกิจ
๘. การรับรู้ข่าวสารจากองค์กร/หน่วยงานที่เกี่ยวข้อง

๓.๒ การประเมินสถานการณ์สภาพแวดล้อมภายนอกที่เกี่ยวข้อง

ในการจัดทำแผนพัฒนาท้องถิ่น (พ.ศ. ๒๕๖๖ – ๒๕๗๐) ของเทศบาลตำบลโพนงามนั้น ได้ทำการประเมินสถานการณ์สภาพแวดล้อมภายนอกที่เกี่ยวข้อง ซึ่งมีรายละเอียดดังนี้

ด้าน	สถานการณ์สภาพแวดล้อมที่เกี่ยวข้อง	ข้อบ่งชี้และปริมาณของปัญหา/ความต้องการ	พื้นที่เป้าหมาย/กลุ่มเป้าหมาย	ความคาดหวังและแนวโน้มในอนาคต
๑. โครงสร้างพื้นฐาน	๑) ขาดแคลนแหล่งน้ำในการเกษตรและน้ำประปาสำหรับอุปโภค-บริโภคยังไม่พอเพียงและยังไม่ได้มาตรฐาน	-แหล่งน้ำและน้ำประปาในการอุปโภค-บริโภค	-ในเขตเทศบาล	-ประชาชนมีแหล่งน้ำใช้ในการเกษตรและมีน้ำประปาใช้อย่างพอเพียงมีคุณภาพตามมาตรฐานมากขึ้น
	๒) ไฟฟ้าส่องสว่างทางและที่สาธารณะยังไม่สามารถดำเนินการครอบคลุมพื้นที่ได้ทั้งหมด	-ขยายเขตไฟฟ้า	-ถนนและที่สาธารณะในเขตเทศบาล	-ถนนและที่สาธารณะมีแสงสว่างเพียงพอประชาชนได้รับความสะดวกในการสัญจรไปมาและป้องกันการเกิดอาชญากรรมได้
	๓) หมู่บ้านและชุมชนขยายตัวมากขึ้นระบบระบายน้ำยังไม่เพียงพอ	-ขุดลอกร่อง/วางท่อระบายน้ำ	-ในเขตเทศบาล	-มีร่องระบายน้ำสามารถระบายน้ำได้สะดวก ไม่อุดตัน ไม่ส่งครว้รื้อนในพื้นที่ไม่ได้รับความเดือดร้อน
	๔) ถนนในตำบลยังเป็นถนนดิน ถนนลูกรัง และมีชำรุดเป็นหลุมเป็นบ่อ	-ถนน	-ถนนและที่สาธารณะในเขตเทศบาล.	-ให้ประชาชนได้ใช้ถนนในการขนส่งสัญจรไปมาสะดวกและปลอดภัย
๒. ด้านงานส่งเสริมคุณภาพชีวิต	๑) มีการระบาดของโรคอุบัติใหม่ โรคระบาด โรคติดต่อ	-ด้านสาธารณสุข	-ในเขตเทศบาล	-ในพื้นที่ไม่มีการระบาดของโรคอุบัติใหม่ โรคระบาด โรคติดต่อ

	๒) ประชาชนในพื้นที่ป่วยเป็นโรคเรื้อรัง แนวโน้มที่เพิ่มขึ้น เช่น เบาหวาน ความดัน	-ด้านสาธารณสุข	-ประชาชนกลุ่มเสี่ยงและผู้ป่วย	-ประชาชนกลุ่มเสี่ยงและผู้ป่วยมีแนวโน้มลดลง
	๓) ปริมาณขยะและสิ่งปฏิกูลมีปริมาณเพิ่มมากขึ้น	-ถังขยะและการถ่ายถอดความรู้เรื่องการคัดแยกขยะอย่างถูกวิธี	-ในเขตเทศบาล	-ปริมาณขยะและสิ่งปฏิกูลถูกกำจัดให้หมดด้วยวิธีการที่ถูกต้อง
	๔) ประชาชนบริโภคอาหารที่ปลอดภัย	-อาหารและสินค้าอุปโภค	-ประชาชนในเขตเทศบาล	-ประชาชนทราบและสามารถเลือกบริโภคอาหารที่ปลอดภัยได้ถูกต้อง
	๕) ประชาชนในพื้นที่บางรายมีที่อยู่อาศัยไม่มั่นคงแข็งแรง	-ที่อยู่อาศัย	-ประชาชนในพื้นที่ที่ได้รับความเดือดร้อนเรื่องที่อยู่อาศัย	-ประชาชนในพื้นที่ได้รับความช่วยเหลือซ่อมแซมที่อยู่อาศัยให้มั่นคงแข็งแรง
	๖) มีการขยายตัวของประชากรเพิ่มมากขึ้นทำให้เกิดการขยายตัวของอาคารบ้านเรือนทำให้เกิดการก่อสร้างบ้านเรือนรุกล้ำพื้นที่และถนนสาธารณะ	-พื้นที่ของประชาชน	-ในเขตเทศบาล	-ควบคุมการก่อสร้างอาคารบ้านเรือนการพิจารณาออกใบอนุญาตถูกต้องตามระเบียบและกฎหมาย
๓. ด้านการศึกษาและสังคมสงเคราะห์	๑) การศึกษาสื่อการเรียนการสอนยังไม่พอเพียง เด็กนักเรียนไม่ได้รับการศึกษาต่อในระดับที่สูงกว่าขั้นพื้นฐาน และขาดงบประมาณในการศึกษา โดยเฉพาะครอบครัวที่ยากจน	-สังคมในชุมชน	-เด็กนักเรียนในเขตเทศบาล	-มีสื่อการเรียนการสอนที่พอเพียง เด็กนักเรียนได้รับการศึกษาที่สูงขึ้น มีงบประมาณในการศึกษาเล่าเรียน
	๒) เด็กและผู้สูงอายุในบางครอบครัว ผู้สูงอายุอยู่ตามลำพังและรับภาระในการดูแลเด็ก	-สังคมในชุมชน	-ผู้สูงอายุและเด็กในเขตเทศบาล	-ผู้สูงอายุและเด็กได้รับสวัสดิการและการดูแลที่ดีขึ้น
	๓) ผู้พิการไม่ได้รับสวัสดิการและความช่วยเหลือในดำรงชีวิต	-สวัสดิการ	-ผู้พิการในเขตเทศบาล	-ผู้พิการได้รับสวัสดิการความช่วยเหลือในการดำรงชีวิตอย่างทั่วถึง

	๔) ยาวชนและวัยรุ่นติดเกมส์ สื่ออนาจาร บุหรี่ เหล้า สาเสพติด และตั้งครรภ์ก่อนวัยอันควร	-สังคมในชุมชน	-ยาวชนและวัยรุ่นในเขตเทศบาล	-ยาวชนและวัยรุ่นได้เล่นกีฬาพร้อมกิจกรรมที่สร้างสรรค์ท่ามกลางยาเสพติดและมีความรู้การป้องกันการตั้งครรภ์ก่อนวัยอันควร
๔. ด้านการวางแผนการส่งเสริมการลงทุนพาณิชย์กรรมและการท่องเที่ยว	๑) ประชาชนไม่มีการวางแผนในการดำเนินงาน	-การวางแผน	-ประชาชนในเขตเทศบาล	-ประชาชนสามารถวางแผนการดำเนินงานได้เอง
	๒) ขาดแหล่งเงินลงทุนในการทำกิจการและประกอบอาชีพเพื่อหารายได้เสริม	-การลงทุน	-ประชาชนในเขตเทศบาล	-มีแหล่งเงินทุนในการทำกิจการและประกอบอาชีพเพื่อหารายได้เสริม
	๓) ประชาชนขาดสถานที่จำหน่ายสินค้า	-การพาณิชย์กรรม	-ร้านค้าแผงลอย	-ร้านค้าแผงลอยมีสถานที่ในการขายจำหน่ายสินค้า
	๔) ผลผลิตทางการเกษตรราคาตกต่ำระยะทางในการขนส่งผลผลิตไกลจากแหล่งรับซื้อ	-การพาณิชย์กรรม	-เกษตรกรในพื้นที่	-ผลผลิตมีราคาสูงขึ้น
	๕) ค่าแรงต่ำค่าครองชีพสูงขาดแคลนการจ้างงาน	-การพาณิชย์กรรม	-ผู้ประกอบการรับจ้าง	-ค่าแรงสูงขึ้นเหมาะสมกับค่าครองชีพ มีการจ้างงานมากขึ้น
	๖) ในเขตเทศบาล ไม่มีแหล่งท่องเที่ยวและกิจกรรมการท่องเที่ยว	-การท่องเที่ยว	-ในเขตเทศบาล	-มีแหล่งท่องเที่ยวในเขตเทศบาลและส่งเสริมกิจกรรมการท่องเที่ยวเพิ่มมากขึ้น
๕. ด้านการจัดระเบียบชุมชนและการรักษาความสงบเรียบร้อย	๑) การจราจรบนถนนมีเพิ่มมากขึ้นอาจทำให้เกิดอุบัติเหตุขึ้นได้	-การจราจร	-ประชาชนที่สัญจรไปมาบนถนน	-มีระบบควบคุมการจราจร เช่น ติดตั้งสัญญาณไฟจราจรหรือป้ายแจ้งเพื่อเตือนให้ระมัดระวัง

	๒) มีการทำลายและลักขโมยทรัพย์สินของประชาชนและราชการรวมทั้งเกิดการทะเลาะวิวาทกันในชุมชน	-การรักษาความปลอดภัยในชีวิตและทรัพย์สินของประชาชน	-ประชาชนและส่วนราชการ	-มีการป้องกันและรักษาความปลอดภัยในชีวิตและทรัพย์สินของประชาชนละส่วนราชการ เช่น การติดตั้งกล้องวงจรปิด การให้ผู้นำ อปพร. ควบคุมและระงับเหตุทะเลาะวิวาท
๕. ด้านการบริหารจัดการและการอนุรักษ์ทรัพยากรธรรมชาติและสิ่งแวดล้อม	๑) เป็นพื้นที่ที่มีดินเค็มและน้ำใต้ดินเป็นน้ำเค็มหรือมีรสกร่อยไม่สามารถใช้ในการเกษตรและอุปโภค-บริโภคได้	-ดินและน้ำใต้ดิน	-พื้นที่ในเขตเทศบาล	-ปัญหาเรื่องดินเค็มลดลง จัดหาแหล่งน้ำจากแหล่งอื่นเพิ่มมากขึ้น เช่นการทำโครงการธนาคารน้ำใต้ดิน
	๒) มีปัญหาเรื่องขยะและสัตว์เลี้ยวเพิ่มมากขึ้นทำให้มีของเสียมากขึ้นส่งกลิ่นเหม็นรำคาญ	-สิ่งแวดล้อม	-ผู้ประกอบการและชุมชนในเขตพื้นที่เทศบาล	-ปัญหาขยะและสัตว์เลี้ยวลดลง ประชาชนสามารถกำจัดขยะและมูลสัตว์ได้โดยไม่ส่งผลกระทบต่อชุมชน
๖. ด้านศิลปะวัฒนธรรม จารีตประเพณีและภูมิปัญญาท้องถิ่น	๑) ศิลปะ วัฒนธรรม จารีต ประเพณีและภูมิปัญญาท้องถิ่นถูกลืมเลือนไปมาก	-ศิลปะ วัฒนธรรม จารีต ประเพณีและภูมิปัญญาท้องถิ่น	-ประชาชนในเขตเทศบาล	-ยกย่อง เชิดชูคนดีหรือปราชญ์ชาวบ้านในโอกาสต่างๆ เพื่อเป็นตัวอย่างแก่เยาวชนและประชาชน ศิลปะ วัฒนธรรม จารีต ประเพณีและภูมิปัญญาท้องถิ่น ไม่ถูกลืมและคงอยู่สืบไป

ส่วนที่ ๓ การนำแผนพัฒนาท้องถิ่นไปสู่การปฏิบัติ

๑. ยุทธศาสตร์การพัฒนาและแผนงาน

เพื่อให้บรรลุวัตถุประสงค์และพันธกิจ การดำเนินงานของเทศบาลตำบลโพธิ์งามอย่างเป็นทางการเป็นรูปธรรมภายใต้การวิเคราะห์จุดแข็ง จุดอ่อน โอกาสและอุปสรรค หรือภัยคุกคามที่มีต่อเทศบาลตำบลโพธิ์งาม สามารถกำหนดยุทธศาสตร์ในการพัฒนาเทศบาลตำบลโพธิ์งาม ได้ทั้งหมด ๗ ยุทธศาสตร์ ได้แก่

ที่	ยุทธศาสตร์	ด้าน	แผนงาน	หน่วยงาน รับผิดชอบหลัก	หน่วยงาน สนับสนุน
๑	การพัฒนาโครงสร้างพื้นฐาน	บริการชุมชนและสังคม การเศรษฐกิจ	เคหะและชุมชน อุตสาหกรรมและการโยธา	กองช่าง	กองคลัง สำนักปลัด
๒	การพัฒนาด้านการพัฒนาแหล่งน้ำ	การเศรษฐกิจ	อุตสาหกรรมและการโยธา การเกษตร	สำนักปลัด กองช่าง	กองคลัง
๓	การพัฒนาด้านเศรษฐกิจแบบพึ่งตนเอง และแก้ไขปัญหาความยากจน	บริการชุมชนและสังคม การเศรษฐกิจ	สร้างความเข้มแข็งของชุมชน การเกษตร	สำนักปลัด	กองคลัง กองช่าง กองการศึกษา
๔	ด้านการพัฒนาคนและสังคม	บริหารทั่วไป บริการชุมชนและสังคม	การรักความสามภภายใน การศึกษา สาธารณสุข สังคมสงเคราะห์ การศึกษา วัฒนธรรม และนันทนาการ	สำนักปลัด กองการศึกษา	กองคลัง กองช่าง

ที่	ยุทธศาสตร์	ด้าน	แผนงาน	หน่วยงาน รับผิดชอบหลัก	หน่วยงาน สนับสนุน
๕	การพัฒนาด้านสิ่งแวดล้อม	บริหารทั่วไป บริการชุมชนและสังคม การเศรษฐกิจ	บริหารงานทั่วไป สาธารณสุข การเกษตร	สำนักปลัด	กองคลัง กองช่าง
๖	การเมืองการบริหารจัดการบ้านเมืองที่ดี	บริหารทั่วไป	บริหารงานทั่วไป	สำนักปลัด	กองคลัง กองช่าง กองการศึกษา
๗	การพัฒนาแหล่งท่องเที่ยวชุมชน	บริการชุมชนและสังคม การเศรษฐกิจ	เกษตรและชุมชน การเกษตร	กองช่าง สำนักปลัด	กองคลัง กองช่าง กองการศึกษา
รวม	๗	๓	๘	๔	๔

๒.บัญชีโครงการพัฒนาท้องถิ่น

แบบ ผ.๐๑

บัญชีสรุปโครงการพัฒนา
แผนพัฒนาท้องถิ่น (พ.ศ.๒๕๖๖ - ๒๕๗๐)

เทศบาลตำบลโพธาราม

ยุทธศาสตร์	ปี ๒๕๖๖		ปี ๒๕๖๗		ปี ๒๕๖๘		ปี ๒๕๖๙		ปี ๒๕๗๐		รวม ๕ ปี	
	จำนวนโครงการ	งบประมาณ (บาท)	จำนวนโครงการ	งบประมาณ (บาท)	จำนวนโครงการ	งบประมาณ (บาท)	จำนวนโครงการ	งบประมาณ (บาท)	จำนวนโครงการ	งบประมาณ (บาท)	จำนวนโครงการ	งบประมาณ (บาท)
๑) การพัฒนาด้านโครงสร้างพื้นฐาน												
๑.๑ แผนงานคหะและชุมชน	๑	๕๐๐,๐๐๐	๑	๕๐๐,๐๐๐	๑	๕๐๐,๐๐๐	๑	๕๐๐,๐๐๐	๑	๕๐๐,๐๐๐	๕	๒,๕๐๐,๐๐๐
๑.๒ แผนงานอุตสาหกรรมและโยธา	๙๘	๑๓๘,๐๘๕,๙๕๕	๙๘	๑๓๘,๐๘๕,๙๕๕	๙๘	๑๓๘,๐๘๕,๙๕๕	๙๘	๑๓๘,๐๘๕,๙๕๕	๙๘	๑๓๘,๐๘๕,๙๕๕	๔๙๐	๘๙๐,๔๒๙,๗๗๕
รวม	๙๙	๑๓๘,๕๘๕,๙๕๕	๙๙	๑๓๘,๕๘๕,๙๕๕	๙๙	๑๓๘,๕๘๕,๙๕๕	๙๙	๑๓๘,๕๘๕,๙๕๕	๙๙	๑๓๘,๕๘๕,๙๕๕	๔๙๕	๘๙๐,๔๒๙,๗๗๕
๒) การพัฒนาด้านการพัฒนาแหล่งน้ำ												
๒.๑ แผนงานอุตสาหกรรมและโยธา	๐	๐	๐	๐	๐	๐	๐	๐	๐	๐	๐	๐
๒.๒ แผนงานการเกษตร	๐	๐	๐	๐	๐	๐	๐	๐	๐	๐	๐	๐
รวม	๐	๐	๐	๐	๐	๐	๐	๐	๐	๐	๐	๐
๓) การพัฒนาด้านเศรษฐกิจแบบพึ่งตนเองและแก้ไขปัญหาความยากจน												
๓.๑ แผนงานการเกษตร	๒	๒๐,๐๐๐	๒	๒๐,๐๐๐	๒	๒๐,๐๐๐	๒	๒๐,๐๐๐	๒	๒๐,๐๐๐	๑๐	๒๐๐,๐๐๐
๓.๒ แผนงานสร้างความเข้มแข็งของชุมชน	๘	๑๘๐,๐๐๐	๘	๑๘๐,๐๐๐	๘	๑๘๐,๐๐๐	๘	๑๘๐,๐๐๐	๘	๑๘๐,๐๐๐	๔๐	๙๐๐,๐๐๐
รวม	๑๐	๒๐๐,๐๐๐	๑๐	๒๐๐,๐๐๐	๑๐	๒๐๐,๐๐๐	๑๐	๒๐๐,๐๐๐	๑๐	๒๐๐,๐๐๐	๕๐	๑,๐๐๐,๐๐๐

ยุทธศาสตร์	ปี ๒๕๖๖		ปี ๒๕๖๗		ปี ๒๕๖๘		ปี ๒๕๖๙		ปี ๒๕๗๐		รวม ๕ ปี	
	จำนวนโครงการ	งบประมาณ (บาท)	จำนวนโครงการ	งบประมาณ (บาท)	จำนวนโครงการ	งบประมาณ (บาท)	จำนวนโครงการ	งบประมาณ (บาท)	จำนวนโครงการ	งบประมาณ (บาท)	จำนวนโครงการ	งบประมาณ (บาท)
๔) ด้านการพัฒนาคนและสังคม												
๔.๑ แผนงานการวิจัยความเสมอภาคใน	๐	๓๐๕,๐๐๐	๐	๓๐๕,๐๐๐	๐	๓๐๕,๐๐๐	๐	๓๐๕,๐๐๐	๐	๓๐๕,๐๐๐	๐	๑,๕๒๕,๐๐๐
๔.๒ แผนงานการศึกษา	๓๔	๙,๐๘๖,๔๐๐	๓๔	๙,๐๘๖,๔๐๐	๓๔	๙,๐๘๖,๔๐๐	๓๔	๙,๐๘๖,๔๐๐	๓๔	๙,๐๘๖,๔๐๐	๑๗๐	๔๕,๔๖๒,๐๐๐
๔.๓ แผนงานการสาธารณสุข	๑๕	๑,๒๓๕,๐๐๐	๑๕	๑,๒๓๕,๐๐๐	๑๕	๑,๒๓๕,๐๐๐	๑๕	๑,๒๓๕,๐๐๐	๑๕	๑,๒๓๕,๐๐๐	๗๕	๖,๑๗๕,๐๐๐
๔.๔ แผนงานสังคมสงเคราะห์	๐	๑๕๓,๐๐๐	๐	๑๕๓,๐๐๐	๐	๑๕๓,๐๐๐	๐	๑๕๓,๐๐๐	๐	๑๕๓,๐๐๐	๐	๗๖๕,๐๐๐
๔.๕ แผนงานการศาสนา วัฒนธรรม และนันทนาการ	๑๑	๙๔๕,๐๐๐	๑๑	๙๔๕,๐๐๐	๑๑	๙๔๕,๐๐๐	๑๑	๙๔๕,๐๐๐	๑๑	๙๔๕,๐๐๐	๕๕	๔,๗๒๕,๐๐๐
รวม	๖๐	๑๑,๗๒๕,๔๐๐	๖๐	๑๑,๗๒๕,๔๐๐	๖๐	๑๑,๗๒๕,๔๐๐	๖๐	๑๑,๗๒๕,๔๐๐	๖๐	๑๑,๗๒๕,๔๐๐	๓๐๐	๕๘,๖๕๒,๐๐๐
๕) การพัฒนาด้านสิ่งแวดล้อม												
๕.๑ แผนงานบริหารงานทั่วไป	๑	๑๐,๐๐๐	๑	๑๐,๐๐๐	๑	๑๐,๐๐๐	๑	๑๐,๐๐๐	๑	๑๐,๐๐๐	๕	๕๐,๐๐๐
๕.๒ แผนงานสาธารณสุข	๕	๓๑๐,๐๐๐	๕	๓๑๐,๐๐๐	๕	๓๑๐,๐๐๐	๕	๓๑๐,๐๐๐	๕	๓๑๐,๐๐๐	๒๕	๑,๕๕๐,๐๐๐
๕.๓ แผนงานการเกษตร	๒	๒๐,๐๐๐	๒	๒๐,๐๐๐	๒	๒๐,๐๐๐	๒	๒๐,๐๐๐	๒	๒๐,๐๐๐	๑๐	๑๐๐,๐๐๐
รวม	๘	๓๔๐,๐๐๐	๘	๓๔๐,๐๐๐	๘	๓๔๐,๐๐๐	๘	๓๔๐,๐๐๐	๘	๓๔๐,๐๐๐	๔๐	๑,๗๐๐,๐๐๐
๖) การเมืองการบริหารจัดการบ้านเมืองที่ดี												
๖.๑ แผนงานบริหารงานทั่วไป	๑๒	๖๐๘,๐๐๐	๑๒	๖๐๘,๐๐๐	๑๒	๖๐๘,๐๐๐	๑๒	๖๐๘,๐๐๐	๑๒	๖๐๘,๐๐๐	๖๐	๓,๐๔๐,๐๐๐
รวม	๑๒	๖๐๘,๐๐๐	๑๒	๖๐๘,๐๐๐	๑๒	๖๐๘,๐๐๐	๑๒	๖๐๘,๐๐๐	๑๒	๖๐๘,๐๐๐	๖๐	๓,๐๔๐,๐๐๐

รายละเอียดโครงการพัฒนา

แผนพัฒนาท้องถิ่น (พ.ศ. ๒๕๖๖ - ๒๕๗๐)

เทศบาลตำบลโพธาราม อำเภอดูสิต กรุงเทพมหานคร

- ก. ยุทธศาสตร์ชาติ ๒๐ปี ยุทธศาสตร์ที่ ๒ ด้านความสามารถในการแข่งขัน
- ข. แผนพัฒนาเศรษฐกิจและสังคมแห่งชาติ ฉบับที่ ๑๓ หมายเหตุที่ ๘ ไทยมีพื้นที่และเมืองอัจฉริยะที่น่าอยู่ ปลอดภัย เติบโตอย่างยั่งยืน
- ค. Sustainable Development Goals : SDGs เป้าหมายที่ ๓ การพัฒนาเมืองให้มีความน่าอยู่ อย่างยั่งยืน มีความพร้อมในการรับมือและปรับตัวต่อการเปลี่ยนแปลงทุกรูปแบบ เพื่อให้ประชาชนทุกกลุ่มคุณภาพชีวิตที่ดีอย่างทั่วถึง
- ง. ยุทธศาสตร์จังหวัดที่ ๑ การพัฒนาเมืองน่าอยู่ทันสมัย
- จ. ยุทธศาสตร์การพัฒนาของ อปท. ในเขตจังหวัด ที่ ๑ การพัฒนาด้านโครงสร้างพื้นฐาน
๑. ยุทธศาสตร์การพัฒนาด้านโครงสร้างพื้นฐาน
- ๑.๑ กลยุทธ์ การขยายเขตไฟฟ้าและฟ้าสาธารณะ

(๑) แผนงานคณะและชุมชน

ที่	โครงการ	วัตถุประสงค์	เป้าหมาย (ผลผลิตของโครงการ)	งบประมาณและที่ดำเนินการ				ตัวชี้วัด (KPI)	ผลที่คาดว่าจะได้รับ	หน่วยงาน รับผิดชอบหลัก	
				๒๕๖๖ (บาท)	๒๕๖๗ (บาท)	๒๕๖๘ (บาท)	๒๕๖๙ (บาท)				๒๕๗๐ (บาท)
๑	อุดหนุนการไฟฟ้าส่วนภูมิภาคเขตดูสิต	เพื่อเป็นเงินอุดหนุนเพื่อกิจการ สาธารณะประโยชน์การไฟฟ้า ส่วนภูมิภาคเขตดูสิต	ขยายเขตไฟฟ้าสาธารณะใน เขตพื้นที่และนอกเขตพื้นที่ ตำบลโพธาราม	๕๐๐,๐๐๐	๕๐๐,๐๐๐	๕๐๐,๐๐๐	๕๐๐,๐๐๐	๕๐๐,๐๐๐	ขยายเขตไฟฟ้าสาธารณะ ในเขตพื้นที่ตำบลโพธาราม เพิ่มขึ้น	ประชาชนได้มีไฟฟ้าใช้อย่างทั่วถึง ครบทุกครัวเรือน	กองช่าง
รวมแผนงานคณะและชุมชน				๕๐๐,๐๐๐	๕๐๐,๐๐๐	๕๐๐,๐๐๐	๕๐๐,๐๐๐	๕๐๐,๐๐๐			

รายละเอียดโครงการพัฒนา

แผนพัฒนาท้องถิ่น (พ.ศ. ๒๕๖๖ - ๒๕๗๐)

เทศบาลตำบลโพธาราม อำเภอเขาค้อ จังหวัดอุบลราชธานี

ก. ยุทธศาสตร์ชาติ ๒๐ปี ยุทธศาสตร์ที่ ๒ ด้านความสามารถในการแข่งขัน

ข. แผนพัฒนาเศรษฐกิจและสังคมแห่งชาติ ฉบับที่ ๑๓ หมวดหมายที่ ๘ ไทยมีพื้นที่และเมืองอัจฉริยะที่น่าอยู่ ปลอดภัย เติบโตอย่างยั่งยืน

ค. Sustainable Development Goals : SDGs เป้าหมายที่ ๓ การพัฒนาเมืองให้มีความน่าอยู่ อย่างยั่งยืน มีความพร้อมในการรับมือและปรับตัวต่อการเปลี่ยนแปลงทุกรูปแบบ เพื่อให้ประชาชนทุกกลุ่มมีคุณภาพชีวิตที่ดีอย่างทั่วถึง

ง. ยุทธศาสตร์จังหวัดที่ ๑ การพัฒนาเมืองน่าอยู่ทันสมัย

จ. ยุทธศาสตร์การพัฒนาของ อปท. ในเขตจังหวัด ที่ ๑ การพัฒนาด้านโครงสร้างพื้นฐาน

๑. ยุทธศาสตร์การพัฒนาด้านโครงสร้างพื้นฐาน

๑.๒ กลยุทธ์ การก่อสร้าง ปรับปรุง ซ่อมแซม บำรุงรักษาถนน สะพาน ทางน้ำ ท่อระบายน้ำ ร่องระบายน้ำ

(๒) แผนงานอุตสาหกรรมและการโยธา

ที่	โครงการ	วัตถุประสงค์	เป้าหมาย (ผลผลิตของโครงการ)	งบประมาณและที่ดำเนินการ					ตัวชี้วัด (KPI)	ผลที่คาดว่าจะได้รับ	หน่วยงาน รับผิดชอบหลัก
				๒๕๖๖ (บาท)	๒๕๖๗ (บาท)	๒๕๖๘ (บาท)	๒๕๖๙ (บาท)	๒๕๗๐ (บาท)			
๑	เงินอุดหนุนค่าจ้างก่อสร้างตามสัญญาแบบปรับราคาได้ (ค่า)	เพื่อช่วยเหลือผู้ประกอบการรับเหมาก่อสร้าง	ผู้รับเหมาโครงการทั้งสิ้นฐานของ ทต. โพธาราม	๑๐๐,๐๐๐	๑๐๐,๐๐๐	๑๐๐,๐๐๐	๑๐๐,๐๐๐	๑๐๐,๐๐๐	ผู้รับเหมาก่อสร้างได้รับการช่วยเหลือ	เกิดความสะดวกและปลอดภัย	กองช่าง
๒	ขยายช่องทางขนส่งสินค้าจากประพาศถึงบ้านนาเยื้อง เกษพันธ์ บ้านโพธาราม หมู่ ๑ บ้านโพธาราม หมู่ ๑	เพื่อให้ประชาชนเดินทางสัญจรไป-มา ได้สะดวก รวดเร็วมีความปลอดภัยในชีวิตและทรัพย์สิน	ขยายช่องทางขนส่งสินค้าบ้านนาเยื้อง เกษพันธ์ ถึงบ้านนาเยื้อง เกษพันธ์ บ้านโพธาราม หมู่ ๑ ไหล่ทาง กว้าง ๑.๑๐ ม. ยาว ๒๒๘ ม. ๒ ข้างทาง	๓๑๐,๘๘๐	๓๑๐,๘๘๐	๓๑๐,๘๘๐	๓๑๐,๘๘๐	๓๑๐,๘๘๐	๑.การก่อสร้างเป็นไปตามแบบแปลนร้อยละ ๑๐๐ ๒. ประชาชนพึงพอใจในการสัญจรไม่น้อยกว่าร้อยละ ๗๕	เพื่อให้ประชาชนเดินทางสัญจรไป-มา ได้สะดวก รวดเร็วมีความปลอดภัยในชีวิตและทรัพย์สินเพิ่มขึ้น	กองช่าง
๓	ก่อสร้างท่อระบายน้ำ ค.ส.ล. เส้นทาง นายจันทร์ สิริบุตร ถึงบ้านนาเยื้องศรีสุข บ้านโพธาราม หมู่ ๑	เพื่อระบายน้ำได้สะดวกเร็วไม่ท่วมขังถนนสัญจรไปมา	ก่อสร้างท่อระบายน้ำ ค.ส.ล. เส้นทาง บ้านนาเยื้องศรีสุข บ้านโพธาราม หมู่ ๑	๒๒๒,๐๐๐	๒๒๒,๐๐๐	๒๒๒,๐๐๐	๒๒๒,๐๐๐	๒๒๒,๐๐๐	๑.การก่อสร้างเป็นไปตามแบบแปลนร้อยละ ๑๐๐ ๒. ประชาชนพึงพอใจในการสัญจรไม่น้อยกว่าร้อยละ ๗๕	เพื่อให้ประชาชนเดินทางสัญจรไป-มา ได้สะดวก รวดเร็วมีความปลอดภัยในชีวิตและทรัพย์สินเพิ่มขึ้น	กองช่าง

ที่	โครงการ	วัตถุประสงค์	เป้าหมาย (ผลผลิตของโครงการ)	งบประมาณและที่เข้ามา					ตัวชี้วัด (KPI)	ผลที่คาดว่าจะได้รับ	หน่วยงาน รับผิดชอบหลัก				
				๒๕๖๖ (บาท)	๒๕๖๗ (บาท)	๒๕๖๘ (บาท)	๒๕๖๙ (บาท)	๒๕๗๐ (บาท)							
๔	ขยายช่องทาง คลงเส้นบ้านบางบัว แก้วกลีกลง ถึงบ้านบางบัวใต้ และศูนย์ บ้านหนองยาว หมู่ ๒	เพื่อให้ประชาชนเดินทาง สบายได้สะดวก รวดเร็วมีความปลอดภัยในชีวิต และทรัพย์สิน	ขยายช่องทาง คลงเส้นบ้านบางบัว แก้วกลีกลง ถึงบ้านบางบัวใต้ และศูนย์ บ้านหนองยาว หมู่ ๒ โหล่งทาง กว้าง ๑.๑๐ ม. ยาว ๒๕๖ ม.	๓๓๕,๕๕๐	๓๓๕,๕๕๐	๓๓๕,๕๕๐	๓๓๕,๕๕๐	๓๓๕,๕๕๐	๒๕๖๗ (บาท)	๒๕๖๘ (บาท)	๒๕๖๙ (บาท)	๒๕๗๐ (บาท)	๑.การก่อสร้างเป็นไปตามแบบแปลนร้อยละ ๑๐๐ ๒. ประชาชนพึงพอใจในการสัญจรไม่น้อยกว่าร้อยละ ๗๕	เพื่อให้ประชาชนเดินทาง สบายได้สะดวก รวดเร็วมีความปลอดภัยในชีวิต และทรัพย์สินเพิ่มขึ้น	กองช่าง
๕	ขยายโหล่งทาง เส้นหมู่ ๒.๑๐ จากบ้านนางสมสนิท จันทน์ ถึงบ้านนาคำลิน บุญใหญ่ บ้านหนองยาว หมู่ ๒	เพื่อให้ประชาชนเดินทาง สบายได้สะดวก รวดเร็วมีความปลอดภัยในชีวิต และทรัพย์สิน	ขยายโหล่งทาง เส้นหมู่ ๒.๑๐ จากบ้านนางสมสนิท จันทน์ ถึงบ้านนาคำลิน บุญใหญ่ บ้านหนองยาว หมู่ ๒ โหล่งทาง กว้าง ๑.๑๐ ม. ยาว ๔๗๐ ม.	๖๔๑,๐๘๐	๖๔๑,๐๘๐	๖๔๑,๐๘๐	๖๔๑,๐๘๐	๖๔๑,๐๘๐	๖๔๑,๐๘๐	๖๔๑,๐๘๐	๖๔๑,๐๘๐	๖๔๑,๐๘๐	๑.การก่อสร้างเป็นไปตามแบบแปลน ร้อยละ ๑๐๐ ๒. ประชาชนพึงพอใจในการสัญจรไม่น้อยกว่าร้อยละ ๗๕	เพื่อให้ประชาชนเดินทาง สบายได้สะดวก รวดเร็วมีความปลอดภัยในชีวิต และทรัพย์สินเพิ่มขึ้น	กองช่าง
๖	ขยายโหล่งทาง เส้นหมู่ ๒.๑๐ จากบ้านนาคำลิน ถึงวัดคำสำราญ บ้านหนองยาว หมู่ ๒	เพื่อให้ประชาชนเดินทาง สบายได้สะดวก รวดเร็วมีความปลอดภัยในชีวิต และทรัพย์สิน	ขยายโหล่งทาง เส้นหมู่ ๒.๑๐ จากบ้านนาคำลิน ถึงวัดคำสำราญ บ้านหนองยาว หมู่ ๒ โหล่งทาง กว้าง ๑.๑๐ ม. ยาว ๔๗๐ ม.	๓๒๐,๕๔๐	๓๒๐,๕๔๐	๓๒๐,๕๔๐	๓๒๐,๕๔๐	๓๒๐,๕๔๐	๓๒๐,๕๔๐	๓๒๐,๕๔๐	๓๒๐,๕๔๐	๓๒๐,๕๔๐	๑.การก่อสร้างเป็นไปตามแบบแปลน ร้อยละ ๑๐๐ ๒. ประชาชนพึงพอใจในการสัญจรไม่น้อยกว่าร้อยละ ๗๕	เพื่อให้ประชาชนเดินทาง สบายได้สะดวก รวดเร็วมีความปลอดภัยในชีวิต และทรัพย์สินเพิ่มขึ้น	กองช่าง
๗	ปรับปรุงถนน คลง. ลมแอสฟัลติก เส้นหมู่ ๒, ๔ บ้านหนองยาว หมู่ ๒	เพื่อให้ประชาชนเดินทาง สบายได้สะดวก รวดเร็วมีความปลอดภัยในชีวิต และทรัพย์สิน	ปรับปรุงถนน คลง. ลมแอสฟัลติก เส้นหมู่ ๒, ๔ บ้านหนองยาว หมู่ ๒ กว้าง ๔ ม. ยาว ๒๕๕ ม.	๑๖๗,๐๘๐	๑๖๗,๐๘๐	๑๖๗,๐๘๐	๑๖๗,๐๘๐	๑๖๗,๐๘๐	๑๖๗,๐๘๐	๑๖๗,๐๘๐	๑๖๗,๐๘๐	๑๖๗,๐๘๐	๑.การก่อสร้างเป็นไปตามแบบแปลน ร้อยละ ๑๐๐ ๒. ประชาชนพึงพอใจในการสัญจรไม่น้อยกว่าร้อยละ ๗๕	เพื่อให้ประชาชนเดินทาง สบายได้สะดวก รวดเร็วมีความปลอดภัยในชีวิต และทรัพย์สินเพิ่มขึ้น	กองช่าง

ที่	โครงการ	วัตถุประสงค์	เป้าหมาย (ผลผลิตของโครงการ)	งบประมาณและที่ผ่านมา					ตัวชี้วัด (KPI)	ผลที่คาดว่าจะ จะได้รับ	หน่วยงาน รับผิดชอบหลัก
				๒๕๖๖ (บาท)	๒๕๖๗ (บาท)	๒๕๖๘ (บาท)	๒๕๖๙ (บาท)	๒๕๗๐ (บาท)			
๘	ปรับปรุงถนน คสล. ลงเอสพีแอล เส้นหมู่ ๒, เส้นหมู่ ๑๐ บ้านหนองขาว หมู่ ๒	เพื่อให้ประชาชนเดินทาง สัญจรไป-มา ได้สะดวก รวดเร็วมีความปลอดภัยในชีวิต และทรัพย์สิน	ปรับปรุงถนน คสล. ลงเอสพีแอล เส้นหมู่ ๒, เส้นหมู่ ๑๐ บ้านหนองขาว หมู่ ๒ กว้าง ๔ ม. ยาว ๘๖๐ ม.	๑,๑๖๙,๖๐๐	๑,๑๖๙,๖๐๐	๑,๑๖๙,๖๐๐	๑,๑๖๙,๖๐๐	๑,๑๖๙,๖๐๐	๑.การก่อสร้างเป็น ไปตามแบบแปลน ร้อยละ ๑๐๐ ๒. ประชาชน พึงพอใจในการสัญจร ไม่น้อยกว่าร้อยละ ๗๕	เพื่อให้ประชาชนเดินทาง สัญจรไป-มา ได้สะดวก รวดเร็วมีความปลอดภัยในชีวิต และทรัพย์สินเพิ่มขึ้น	กองช่าง
๙	ก่อสร้างร่องระบายน้ำ ค.ส.ล หมู่ ๘ จากบ้านนาถนัด วงศ์ประสาร ถึงบ้านนาถาคา ภูชี้ บ้านหนองขาว หมู่ ๒	เพื่อระบายน้ำได้สะดวกรวดเร็ว ไม่ท่วมขังถนนสัญจรไปมา	ก่อสร้างร่องระบายน้ำ ค.ส.ล เส้นหมู่ ๒, หมู่ ๘ จากบ้านนาถนัด วงษ์ประสารถึงบ้านนาถาคา ภูชี้ บ้านหนองขาว หมู่ ๒ ทอ ๐.๔๐ ม. ยาว ๖๘๘ ม.	๑๓๖,๐๐๐	๑๓๖,๐๐๐	๑๓๖,๐๐๐	๑๓๖,๐๐๐	๑๓๖,๐๐๐	๑.การก่อสร้างเป็น ไปตามแบบแปลน ร้อยละ ๑๐๐ ๒. ประชาชน พึงพอใจในการสัญจร ไม่น้อยกว่าร้อยละ ๗๕	เพื่อให้ประชาชนเดินทาง สัญจรไป-มา ได้สะดวก รวดเร็วมีความปลอดภัยในชีวิต และทรัพย์สินเพิ่มขึ้น	กองช่าง
๑๐	ก่อสร้างร่องระบายน้ำ ค.ส.ล เส้นหมู่ ๒, หมู่ ๑ จากบ้าน นาสงมทัย บ้านหนองขาว หมู่ ๒	เพื่อระบายน้ำได้สะดวกรวดเร็ว ไม่ท่วมขังถนนสัญจรไปมา	ก่อสร้างร่องระบายน้ำ ค.ส.ล เส้นหมู่ ๒, หมู่ ๑ จากบ้าน นาสงมทัย บ้านหนองขาว หมู่ ๒ ทอ ๐.๔๐ ม. ยาว ๑๐๖ ม.	๒๒๐,๐๐๐	๒๒๐,๐๐๐	๒๒๐,๐๐๐	๒๒๐,๐๐๐	๒๒๐,๐๐๐	๑.การก่อสร้างเป็น ไปตามแบบแปลน ร้อยละ ๑๐๐ ๒. ประชาชน พึงพอใจในการสัญจร ไม่น้อยกว่าร้อยละ ๗๕	เพื่อให้ประชาชนเดินทาง สัญจรไป-มา ได้สะดวก รวดเร็วมีความปลอดภัยในชีวิต และทรัพย์สินเพิ่มขึ้น	กองช่าง
๑๑	ขยายไหล่ เส้น นากอน พุทธวัง ถึงบ้าน นาสงมทัย บ้านหนองขาว หมู่ ๒	เพื่อให้ประชาชนเดินทาง สัญจรไป-มา ได้สะดวก รวดเร็วมีความปลอดภัยในชีวิต และทรัพย์สิน	ขยายไหล่ เส้น นากอน พุทธวังถึงบ้าน นาสงมทัย บ้านหนองขาว หมู่ ๒ กว้าง ๑.๑๐ ม. ยาว ๒๔๐ ม.	๓๒๗,๓๖๐	๓๒๗,๓๖๐	๓๒๗,๓๖๐	๓๒๗,๓๖๐	๓๒๗,๓๖๐	๑.การก่อสร้างเป็น ไปตามแบบแปลน ร้อยละ ๑๐๐ ๒. ประชาชน พึงพอใจในการสัญจร ไม่น้อยกว่าร้อยละ ๗๕	เพื่อให้ประชาชนเดินทาง สัญจรไป-มา ได้สะดวก รวดเร็วมีความปลอดภัยในชีวิต และทรัพย์สินเพิ่มขึ้น	กองช่าง

ที่	โครงการ	วัตถุประสงค์	เป้าหมาย (ผลผลิตของโครงการ)	งบประมาณและที่เข้ามา					ตัวชี้วัด (KPI)	ผลที่คาดว่าจะได้รับ	หน่วยงาน รับผิดชอบหลัก
				๒๕๖๖ (บาท)	๒๕๖๗ (บาท)	๒๕๖๘ (บาท)	๒๕๖๙ (บาท)	๒๕๗๐ (บาท)			
๑๒	ปรับปรุงถนน ค.ส.ค. ลงแอดพิลท์ทิก เส้นขยายน็ด ลงสู่ประสาร ตั้งบ้านขยาย สายพันธ์ บ้านหนองยาว หมู่ ๒	เพื่อให้ประชาชนเดินทาง สัญจรไป-มา ได้สะดวก รวดเร็วมีความปลอดภัยในชีวิต และทรัพย์สิน	ปรับปรุงถนน ค.ส.ค. ลงแอดพิลท์ทิก เส้นขยายน็ด บ้านหนองยาว หมู่ ๒ กว้าง ๔๐๐ ม. ยาว ๒๕๘ ม.	๓๓๗,๒๕๐	๓๓๗,๒๕๐	๓๓๗,๒๕๐	๓๓๗,๒๕๐	๓๓๗,๒๕๐	๑.การก่อสร้างเป็น ไปตามแบบแปลน ร้อยละ ๑๐๐ ๒. ประชาชน พึงพอใจในการสัญจร ไม่น้อยกว่าร้อยละ ๗๕	เพื่อให้ประชาชนเดินทาง สัญจรไป-มา ได้สะดวก รวดเร็วมีความปลอดภัยในชีวิต และทรัพย์สินเพิ่มขึ้น	กองช่าง
๑๓	ปรับปรุงถนนลูกรังลงทับตอก ของบางสมบอง จรกถิ่น บ้านหนองยาว หมู่ ๒	เพื่อให้ประชาชนเดินทาง สัญจรไป-มา ได้สะดวก รวดเร็วมีความปลอดภัยในชีวิต และทรัพย์สิน	ปรับปรุงถนนลูกรังทับตอก ของบางสมบอง จรกถิ่น บ้านหนองยาว หมู่ ๒ กว้าง ๕ ม. ยาว ๓๔ ม.	๕๐,๐๐๐	๕๐,๐๐๐	๕๐,๐๐๐	๕๐,๐๐๐	๕๐,๐๐๐	๑.การก่อสร้างเป็น ไปตามแบบแปลน ร้อยละ ๑๐๐ ๒. ประชาชน พึงพอใจในการสัญจร ไม่น้อยกว่าร้อยละ ๗๕	เพื่อให้ประชาชนเดินทาง สัญจรไป-มา ได้สะดวก รวดเร็วมีความปลอดภัยในชีวิต และทรัพย์สินเพิ่มขึ้น	กองช่าง
๑๔	เสริมไหล่ทางพร้อมบ่อพัก หน้าบ้าน นายสุทิน -นางแพง บ้านโนนสว่าง หมู่ ๓	เพื่อให้ประชาชนเดินทาง สัญจรไป-มา ได้สะดวก รวดเร็วมีความปลอดภัยในชีวิต และทรัพย์สิน	เสริมไหล่ทางพร้อมบ่อพัก หน้าบ้านนายสุทิน -นางแพง บ้านโนนสว่าง หมู่ ๓ กว้าง ๑๐๐ ม. ยาว ๕๘ ม.	๗๕,๑๒๐	๗๕,๑๒๐	๗๕,๑๒๐	๗๕,๑๒๐	๗๕,๑๒๐	๑.การก่อสร้างเป็น ไปตามแบบแปลน ร้อยละ ๑๐๐ ๒. ประชาชน พึงพอใจในการสัญจร ไม่น้อยกว่าร้อยละ ๗๕	เพื่อให้ประชาชนเดินทาง สัญจรไป-มา ได้สะดวก รวดเร็วมีความปลอดภัยในชีวิต และทรัพย์สินเพิ่มขึ้น	กองช่าง
๑๕	ขยายไหล่ทางเส้นทังจรน็ดมา - สามแยกบ้านหนองน็ด บ้านอุดมพัฒนา หมู่ ๔	เพื่อให้ประชาชนเดินทาง สัญจรไป-มา ได้สะดวก รวดเร็วมีความปลอดภัยในชีวิต และทรัพย์สิน	ขยายไหล่ทางเส้นทัง จรน็ดมา - สามแยกบ้าน อุดมพัฒนา หมู่ ๔ กว้าง ๑๐๐ ม. ยาว ๑,๐๑๕ ม.	๑,๓๘๔,๕๖๐	๑,๓๘๔,๕๖๐	๑,๓๘๔,๕๖๐	๑,๓๘๔,๕๖๐	๑,๓๘๔,๕๖๐	๑.การก่อสร้างเป็น ไปตามแบบแปลน ร้อยละ ๑๐๐ ๒. ประชาชน พึงพอใจในการสัญจร ไม่น้อยกว่าร้อยละ ๗๕	เพื่อให้ประชาชนเดินทาง สัญจรไป-มา ได้สะดวก รวดเร็วมีความปลอดภัยในชีวิต และทรัพย์สินเพิ่มขึ้น	กองช่าง

ที่	โครงการ	วัตถุประสงค์	เป้าหมาย (ผลผลิตของโครงการ)	งบประมาณและที่เข้ามา				ตัวชี้วัด (KPI)	ผลที่คาดว่าจะได้รับ	หน่วยงาน รับผิดชอบหลัก
				๒๕๖๖ (บาท)	๒๕๖๗ (บาท)	๒๕๖๘ (บาท)	๒๕๖๙ (บาท)			
๑๖	ชุดอาคารวางท่อระบายน้ำ สามแยก บ้านนายเบีชา - บ้านอุทุมพัฒนา หมู่ ๔	เพื่อระบายน้ำได้สะดวกรวดเร็ว ไม่ท่วมขังถนนสัญญาณจราจรไม่มา	ชุดอาคารวางท่อระบายน้ำ สามแยกบ้านนายเบีชา - บ้านอุทุมพัฒนา หมู่ ๔ ที่ ๑.๑๕๐ ม. ยาว ๖๘๐ ม. ๒ ซ้ำ	๒,๗๒๐,๐๐๐	๒,๗๒๐,๐๐๐	๒,๗๒๐,๐๐๐	๒,๗๒๐,๐๐๐	๑.การก่อสร้างเป็นไปตามแบบแปลนร้อยละ ๑๐๐ ๒. ประชาชนพึงพอใจในการสัญจรไม่น้อยกว่าร้อยละ ๗๕	เพื่อให้ประชาชนเดินทางสัญจรไป-มา ได้สะดวกรวดเร็วมีความปลอดภัยในชีวิตและทรัพย์สินเพิ่มขึ้น	กองช่าง
๑๗	ก่อสร้างถนน คสล. สี่แยกบ้านพ่อสาย คงศรี ถึงบ้านอุทุมพัฒนา หมู่ ๔	เพื่อให้ประชาชนเดินทางสัญจรไป-มา ได้สะดวกรวดเร็วมีความปลอดภัยในชีวิตและทรัพย์สิน	ก่อสร้างถนน คสล. สี่แยกบ้านพ่อสาย คงศรี ถึงบ้านอุทุมพัฒนา หมู่ ๔ กว้าง ๔ ม. ยาว ๕๒๐ ม.	๑,๒๘๘,๖๐๐	๑,๒๘๘,๖๐๐	๑,๒๘๘,๖๐๐	๑,๒๘๘,๖๐๐	๑.การก่อสร้างเป็นไปตามแบบแปลนร้อยละ ๑๐๐ ๒. ประชาชนพึงพอใจในการสัญจรไม่น้อยกว่าร้อยละ ๗๕	เพื่อให้ประชาชนเดินทางสัญจรไป-มา ได้สะดวกรวดเร็วมีความปลอดภัยในชีวิตและทรัพย์สินเพิ่มขึ้น	กองช่าง
๑๘	ก่อสร้างถนน คสล. เส้นชัยสุทธาสอร์ท บ้านฝั่งสอง หมู่ ๕	เพื่อให้ประชาชนเดินทางสัญจรไป-มา ได้สะดวกรวดเร็วมีความปลอดภัยในชีวิตและทรัพย์สิน	ก่อสร้างถนน คสล. เส้นชัยสุทธาสอร์ท บ้านฝั่งสอง หมู่ ๕ กว้าง ๔ ม. ยาว ๕๐๐ ม.	๒๔๐,๐๐๐	๒๔๐,๐๐๐	๒๔๐,๐๐๐	๒๔๐,๐๐๐	๑.การก่อสร้างเป็นไปตามแบบแปลนร้อยละ ๑๐๐ ๒. ประชาชนพึงพอใจในการสัญจรไม่น้อยกว่าร้อยละ ๗๕	เพื่อให้ประชาชนเดินทางสัญจรไป-มา ได้สะดวกรวดเร็วมีความปลอดภัยในชีวิตและทรัพย์สินเพิ่มขึ้น	กองช่าง
๑๙	ก่อสร้างถนน คสล.เส้นทางเข้าวัดเกษมคง บ้านฝั่งสอง หมู่ ๕	เพื่อให้ประชาชนเดินทางสัญจรไป-มา ได้สะดวกรวดเร็วมีความปลอดภัยในชีวิตและทรัพย์สิน	ก่อสร้างถนน คสล.เส้นทางเข้าวัดเกษมคง บ้านฝั่งสอง หมู่ ๕ กว้าง ๔ ม. ยาว ๒๕๐ ม.	๖๒๐,๐๐๐	๖๒๐,๐๐๐	๖๒๐,๐๐๐	๖๒๐,๐๐๐	๑.การก่อสร้างเป็นไปตามแบบแปลนร้อยละ ๑๐๐ ๒. ประชาชนพึงพอใจในการสัญจรไม่น้อยกว่าร้อยละ ๗๕	เพื่อให้ประชาชนเดินทางสัญจรไป-มา ได้สะดวกรวดเร็วมีความปลอดภัยในชีวิตและทรัพย์สินเพิ่มขึ้น	กองช่าง

ที่	โครงการ	วัตถุประสงค์	เป้าหมาย (ผลผลิตของโครงการ)	งบประมาณและที่ผ่านมา					ตัวชี้วัด (KPI)	ผลที่คาดว่าจะได้รับ	หน่วยงาน รับผิดชอบหลัก
				๒๕๖๖ (บาท)	๒๕๖๗ (บาท)	๒๕๖๘ (บาท)	๒๕๖๙ (บาท)	๒๕๗๐ (บาท)			
๒๐	ก่อสร้างถนนคอนกรีตข้างวัดในหนองค้ำ หมู่ ๖ ตำบลเมรุ บ้านโนนหนองค้ำ หมู่ ๖ กว้าง ๔ ม. ยาว ๑๖๐ ม.	เพื่อให้ประชาชนเดินทางสัญจรไป-มา ได้สะดวก รวดเร็วมีความปลอดภัยในชีวิต และทรัพย์สิน	ก่อสร้างถนนคอนกรีตข้างวัดในหนองค้ำ ตำบลเมรุ บ้านโนนหนองค้ำ หมู่ ๖ กว้าง ๔ ม. ยาว ๑๖๐ ม.	๓๙๖,๐๐๐	๓๙๖,๐๐๐	๓๙๖,๐๐๐	๓๙๖,๐๐๐	๓๙๖,๐๐๐	๑.การก่อสร้างเป็นไปตามแบบแปลนร้อยละ ๑๐๐ ๒. ประชาชนพึงพอใจในการสัญจรไม่น้อยกว่าร้อยละ ๗๕	เพื่อให้ประชาชนเดินทางสัญจรไป-มา ได้สะดวก รวดเร็วมีความปลอดภัยในชีวิต และทรัพย์สินเพิ่มขึ้น	กองช่าง
๒๑	ก่อสร้างถนน คลส. คู่มือน้ำใส ถึงบ้านนายชัยดี หมู่ ๖ บ้านโนนหนองค้ำ	เพื่อให้ประชาชนเดินทางสัญจรไป-มา ได้สะดวก รวดเร็วมีความปลอดภัยในชีวิต และทรัพย์สิน	ก่อสร้างถนน คลส. คู่มือน้ำใส ถึงบ้านนายชัยดี หมู่ ๖ บ้านโนนหนองค้ำ กว้าง ๔ ม. ยาว ๑๐๐ ม.	๒๔๘,๐๐๐	๒๔๘,๐๐๐	๒๔๘,๐๐๐	๒๔๘,๐๐๐	๒๔๘,๐๐๐	๑.การก่อสร้างเป็นไปตามแบบแปลน ร้อยละ ๑๐๐ ๒. ประชาชนพึงพอใจในการสัญจรไม่น้อยกว่าร้อยละ ๗๕	เพื่อให้ประชาชนเดินทางสัญจรไป-มา ได้สะดวก รวดเร็วมีความปลอดภัยในชีวิต และทรัพย์สินเพิ่มขึ้น	กองช่าง
๒๒	ก่อสร้างถนน คลส. จากบ้านนายอุดม ประทีปทอง-บ้านโนนหนองค้ำ	เพื่อให้ประชาชนเดินทางสัญจรไป-มา ได้สะดวก รวดเร็วมีความปลอดภัยในชีวิต และทรัพย์สิน	ก่อสร้างถนน คลส. จากบ้านนายอุดม ประทีปทอง-บ้านโนนหนองค้ำ กว้าง ๔ ม. ยาว ๒๕๐ ม.	๖๒๐,๐๐๐	๖๒๐,๐๐๐	๖๒๐,๐๐๐	๖๒๐,๐๐๐	๖๒๐,๐๐๐	๑.การก่อสร้างเป็นไปตามแบบแปลน ร้อยละ ๑๐๐ ๒. ประชาชนพึงพอใจในการสัญจรไม่น้อยกว่าร้อยละ ๗๕	เพื่อให้ประชาชนเดินทางสัญจรไป-มา ได้สะดวก รวดเร็วมีความปลอดภัยในชีวิต และทรัพย์สินเพิ่มขึ้น	กองช่าง
๒๓	ก่อสร้างถนน คลส. หน้าบ้านนายอุดม ถึงฟาร์มไม้ บ้านโนนหนองค้ำ หมู่ ๖	เพื่อให้ประชาชนเดินทางสัญจรไป-มา ได้สะดวก รวดเร็วมีความปลอดภัยในชีวิต และทรัพย์สิน	ก่อสร้างถนน คลส. หน้าบ้านนายอุดม ถึงฟาร์มไม้ บ้านโนนหนองค้ำ หมู่ ๖ กว้าง ๔ ม. ยาว ๒๗๐ ม.	๘๖๘,๐๐๐	๘๖๘,๐๐๐	๘๖๘,๐๐๐	๘๖๘,๐๐๐	๘๖๘,๐๐๐	๑.การก่อสร้างเป็นไปตามแบบแปลน ร้อยละ ๑๐๐ ๒. ประชาชนพึงพอใจในการสัญจรไม่น้อยกว่าร้อยละ ๗๕	เพื่อให้ประชาชนเดินทางสัญจรไป-มา ได้สะดวก รวดเร็วมีความปลอดภัยในชีวิต และทรัพย์สินเพิ่มขึ้น	กองช่าง

ที่	โครงการ	วัตถุประสงค์	เป้าหมาย (ผลผลิตโครงการ)	งบประมาณและที่ผ่านมา				ตัวชี้วัด (KPI)	ผลที่คาดว่าจะได้รับ	หน่วยงาน รับผิดชอบหลัก
				๒๕๖๖ (บาท)	๒๕๖๗ (บาท)	๒๕๖๘ (บาท)	๒๕๖๙ (บาท)			
๒๔	ก่อสร้างถนน คลสลาขหมู่บ้านหัวดัดใต้ สวัสดิ์ปุกตัง บ้านโนนหนองคำ หมู่ ๖	เพื่อให้ประชาชนเดินทางสัญจรไป-มา ได้สะดวก รวดเร็วมีความปลอดภัยในชีวิต และทรัพย์สิน	ก่อสร้างถนน คลสลาขหมู่บ้านหัวดัดใต้ สวัสดิ์ปุกตัง บ้านโนนหนองคำ หมู่ ๖ กว้าง ๕ ม. ยาว ๑๙๕ ม.	๔๘๓,๖๐๐	๔๘๓,๖๐๐	๔๘๓,๖๐๐	๔๘๓,๖๐๐	๑.การก่อสร้างเป็นไปตามแบบแปลน ร้อยละ ๑๐๐ ๒.ประชาชนพึงพอใจในการสัญจรไม่น้อยกว่าร้อยละ ๗๕	เพื่อให้ประชาชนเดินทางสัญจรไป-มา ได้สะดวก รวดเร็วมีความปลอดภัยในชีวิต และทรัพย์สินเพิ่มขึ้น	กองช่าง
๒๕	วางท่อระบายน้ำคู่มโนมมีเส บ้านโนนหนองคำ หมู่ ๖	เพื่อระบายน้ำได้สะดวกรวดเร็วไม่ท่วมขังถนนสัญจรไป-มา	วางท่อระบายน้ำคู่มโนมมีเส บ้านโนนหนองคำ หมู่ ๖ ท่อ Ø ๑.๕๐ ม. ยาว ๒๐๐ ม.	๔๐๐,๐๐๐	๔๐๐,๐๐๐	๔๐๐,๐๐๐	๔๐๐,๐๐๐	๑.การก่อสร้างเป็นไปตามแบบแปลน ร้อยละ ๑๐๐ ๒.ประชาชนพึงพอใจในการสัญจรไม่น้อยกว่าร้อยละ ๗๕	เพื่อให้ประชาชนเดินทางสัญจรไป-มา ได้สะดวก รวดเร็วมีความปลอดภัยในชีวิต และทรัพย์สินเพิ่มขึ้น	กองช่าง
๒๖	ยกอ่อนพื้นดินหินคลุกจากบ้านแม่ทองใบ สังกัประจักษ์ บ้านคำสมบูรณ์ หมู่ ๙	เพื่อให้ประชาชนเดินทางสัญจรไป-มา ได้สะดวก รวดเร็วมีความปลอดภัยในชีวิต และทรัพย์สิน	ยกอ่อนพื้นดินหินคลุกจากบ้านแม่ทองใบสังัประจักษ์ หมู่ ๙ บ้านคำสมบูรณ์ หมู่ ๙ กว้าง ๕ ม. ยาว ๒๐๐ ม.	๒๐๐,๐๐๐	๒๐๐,๐๐๐	๒๐๐,๐๐๐	๒๐๐,๐๐๐	๑.การก่อสร้างเป็นไปตามแบบแปลน ร้อยละ ๑๐๐ ๒.ประชาชนพึงพอใจในการสัญจรไม่น้อยกว่าร้อยละ ๗๕	เพื่อให้ประชาชนเดินทางสัญจรไป-มา ได้สะดวก รวดเร็วมีความปลอดภัยในชีวิต และทรัพย์สินเพิ่มขึ้น	กองช่าง
๒๗	วางท่อระบายน้ำพร้อมเปิดพักน้ำบ้านนายสมพร แก่นจันทร์ บ้านราษฎร์พัฒนา หมู่ ๘	เพื่อระบายน้ำได้สะดวกรวดเร็วไม่ท่วมขังถนนสัญจรไป-มา	วางท่อระบายน้ำพร้อมเปิดพักน้ำบ้านนายสมพร แก่นจันทร์ บ้านราษฎร์พัฒนา หมู่ ๘ ท่อ Ø ๑.๕๐ ม. ยาว ๑๕๔ ม.	๓๐๘,๐๐๐	๓๐๘,๐๐๐	๓๐๘,๐๐๐	๓๐๘,๐๐๐	๑.การก่อสร้างเป็นไปตามแบบแปลน ร้อยละ ๑๐๐ ๒.ประชาชนพึงพอใจในการสัญจรไม่น้อยกว่าร้อยละ ๗๕	เพื่อให้ประชาชนเดินทางสัญจรไป-มา ได้สะดวก รวดเร็วมีความปลอดภัยในชีวิต และทรัพย์สินเพิ่มขึ้น	กองช่าง

ที่	โครงการ	วัตถุประสงค์	เป้าหมาย (ผลผลิตของโครงการ)	งบประมาณและที่ผ่านมา					ตัวชี้วัด (KPI)	ผลที่คาดว่าจะได้รับ	หน่วยงาน รับผิดชอบหลัก
				๒๕๖๖ (บาท)	๒๕๖๗ (บาท)	๒๕๖๘ (บาท)	๒๕๖๙ (บาท)	๒๕๗๐ (บาท)			
๒๕	วางทอระบายน้ำหน้าพื้นที่นาเกลือ ตำบล บ้านราษฎร์พัฒนา หมู่ ๘	เพื่อระบายน้ำได้สะดวกรวดเร็ว ไม่ท่วมขังถนนสัญจรไปมา	วางทอระบายน้ำหน้าพื้นที่นาเกลือ ตำบล บ้านราษฎร์พัฒนา หมู่ ๘ ทอ ๑.๔๐ ม. ยาว ๒๙๐ ม.	๕๘๐,๐๐๐	๕๘๐,๐๐๐	๕๘๐,๐๐๐	๕๘๐,๐๐๐	๕๘๐,๐๐๐	๑.การก่อสร้างเป็นไปตามแบบแปลนร้อยละ ๑๐๐ ๒.ประชาชนพึงพอใจในการสัญจรไม่น้อยกว่าร้อยละ ๗๕	เพื่อให้ประชาชนเดินทางสัญจรไป-มา ได้สะดวกรวดเร็วมีความปลอดภัยในชีวิตและทรัพย์สินเพิ่มขึ้น	กองช่าง
๒๖	วางทอระบายน้ำพร้อมบ่อพักหน้าบ้านหอ.สุรเดช ละดาด บ้านราษฎร์พัฒนา หมู่ ๘	เพื่อระบายน้ำได้สะดวกรวดเร็ว ไม่ท่วมขังถนนสัญจรไปมา	วางทอระบายน้ำพร้อมบ่อพักหน้าบ้านหอ.สุรเดช ละดาด บ้านราษฎร์พัฒนา หมู่ ๘ ทอ ๑.๔๐ ม. ยาว ๑๓๔ ม.	๒๖๘,๐๐๐	๒๖๘,๐๐๐	๒๖๘,๐๐๐	๒๖๘,๐๐๐	๒๖๘,๐๐๐	๑.การก่อสร้างเป็นไปตามแบบแปลนร้อยละ ๑๐๐ ๒.ประชาชนพึงพอใจในการสัญจรไม่น้อยกว่าร้อยละ ๗๕	เพื่อให้ประชาชนเดินทางสัญจรไป-มา ได้สะดวกรวดเร็วมีความปลอดภัยในชีวิตและทรัพย์สินเพิ่มขึ้น	กองช่าง
๓๐	ก่อสร้างถนน คลส. ข้างบ้านศรีจันทร์ บ้านราษฎร์พัฒนา หมู่ ๘	เพื่อให้ประชาชนเดินทางสัญจรไป-มา ได้สะดวกรวดเร็วมีความปลอดภัยในชีวิตและทรัพย์สิน	ก่อสร้างถนน คลส. ข้างบ้านศรีจันทร์ บ้านราษฎร์พัฒนา หมู่ ๘ กว้าง ๔ ม. ยาว ๑๙๘ ม.	๔๙๑,๐๔๐	๔๙๑,๐๔๐	๔๙๑,๐๔๐	๔๙๑,๐๔๐	๔๙๑,๐๔๐	๑.การก่อสร้างเป็นไปตามแบบแปลนร้อยละ ๑๐๐ ๒.ประชาชนพึงพอใจในการสัญจรไม่น้อยกว่าร้อยละ ๗๕	เพื่อให้ประชาชนเดินทางสัญจรไป-มา ได้สะดวกรวดเร็วมีความปลอดภัยในชีวิตและทรัพย์สินเพิ่มขึ้น	กองช่าง
๓๑	วางทอระบายน้ำจากบ้านแม่ใหญ่เหนือ ถึงสุขอย บ้านหนองยาว หมู่ ๙	เพื่อระบายน้ำได้สะดวกรวดเร็ว ไม่ท่วมขังถนนสัญจรไปมา	วางทอระบายน้ำจากบ้านแม่ใหญ่เหนือ ถึงสุขอย บ้านหนองยาว หมู่ ๙ ทอ ๑.๔๐ ม. ยาว ๒๖๐ ม.	๔๕๓,๐๐๐	๔๕๓,๐๐๐	๔๕๓,๐๐๐	๔๕๓,๐๐๐	๔๕๓,๐๐๐	๑.การก่อสร้างเป็นไปตามแบบแปลนร้อยละ ๑๐๐ ๒.ประชาชนพึงพอใจในการสัญจรไม่น้อยกว่าร้อยละ ๗๕	เพื่อให้ประชาชนเดินทางสัญจรไป-มา ได้สะดวกรวดเร็วมีความปลอดภัยในชีวิตและทรัพย์สินเพิ่มขึ้น	กองช่าง

ที่	โครงการ	วัตถุประสงค์	เป้าหมาย (ผลผลิตของโครงการ)	งบประมาณและที่ผ่านมา					ตัวชี้วัด (KPI)	ผลที่คาดว่าจะ จะได้รับ	หน่วยงาน รับผิดชอบหลัก
				๒๕๖๖ (บาท)	๒๕๖๗ (บาท)	๒๕๖๘ (บาท)	๒๕๖๙ (บาท)	๒๕๗๐ (บาท)			
๓๒	วางท่อน้ำจากบ้านนางมล ลอธ ถึงบ้านแม่หนูอุทัย มณีภาค บ้านหนองยาว หมู่ ๙	เพื่อขยายน้ำได้สะดวกรวดเร็ว ไม่ท่วมขังถนนสัญจรไปมา	วางท่อน้ำจากบ้าน นางมล ลอธ ถึงบ้านแม่หนูอุทัย มณีภาค บ้านหนองยาว หมู่ ๙	๔๕๕,๐๐๐	๔๕๕,๐๐๐	๔๕๕,๐๐๐	๔๕๕,๐๐๐	๔๕๕,๐๐๐	๑.การก่อสร้างเป็นไปตามแบบแปลน ร้อยละ ๑๐๐ ๒. ประชาชนพึงพอใจในการสัญจรไม่น้อยกว่าร้อยละ ๗๕	กองช่าง	
๓๓	ก่อสร้างถนน คล. จากบ้านบุญจันทร์ ชายาม - บ้านนางเส็งม บัดชัย บ้านหนองยาว หมู่ ๙	เพื่อให้ประชาชนเดินทางสัญจรไปมา ได้สะดวก รวดเร็วมีความปลอดภัยในชีวิต และทรัพย์สิน	ก่อสร้างถนน คล. จากบ้านบุญจันทร์ ชายาม - บ้านนางเส็งม บัดชัย บ้านหนองยาว หมู่ ๙ กว้าง ๔ ม. ยาว ๒๐๐ ม.	๔๕๕,๐๐๐	๔๕๕,๐๐๐	๔๕๕,๐๐๐	๔๕๕,๐๐๐	๔๕๕,๐๐๐	๑.การก่อสร้างเป็นไปตามแบบแปลน ร้อยละ ๑๐๐ ๒. ประชาชนพึงพอใจในการสัญจรไม่น้อยกว่าร้อยละ ๗๕	กองช่าง	
๓๔	ก่อสร้างถนน คล. จากบ้านนางปราณี สวัสดิ์พงษ์ ถึงทางเชื่อมก่อนม บ้านหนองยาว หมู่ ๙	เพื่อให้ประชาชนเดินทางสัญจรไปมา ได้สะดวก รวดเร็วมีความปลอดภัยในชีวิต และทรัพย์สิน	ก่อสร้างถนน คล. จากบ้านนางปราณี สวัสดิ์พงษ์ ถึงทางเชื่อมก่อนม บ้านหนองยาว หมู่ ๙ กว้าง ๔ ม. ยาว ๑๘๘ ม.	๒๔๓,๐๔๐	๒๔๓,๐๔๐	๒๔๓,๐๔๐	๒๔๓,๐๔๐	๒๔๓,๐๔๐	๑.การก่อสร้างเป็นไปตามแบบแปลน ร้อยละ ๑๐๐ ๒. ประชาชนพึงพอใจในการสัญจรไม่น้อยกว่าร้อยละ ๗๕	กองช่าง	
๓๕	ยกช่องปูนดินสนามนางพิน โพธารินทร์ - นางงาม ของแถม บ้านหนองยาว หมู่ ๙	เพื่อให้ประชาชนเดินทางสัญจรไปมา ได้สะดวก รวดเร็วมีความปลอดภัยในชีวิต และทรัพย์สิน	ยกช่องปูนดินสนามนางพิน โพธารินทร์ - นางงามโพธารินทร์ - นางงามโพธารินทร์ ของแถม บ้านหนองยาว หมู่ ๙ กว้าง ๔ ม. ยาว ๑๘๘ ม.	๒๔๓,๐๔๐	๒๔๓,๐๔๐	๒๔๓,๐๔๐	๒๔๓,๐๔๐	๒๔๓,๐๔๐	๑.การก่อสร้างเป็นไปตามแบบแปลน ร้อยละ ๑๐๐ ๒. ประชาชนพึงพอใจในการสัญจรไม่น้อยกว่าร้อยละ ๗๕	กองช่าง	

ที่	โครงการ	วัตถุประสงค์	เป้าหมาย (ผลผลิตของโครงการ)	งบประมาณและที่ตามมา					ตัวชี้วัด (KPI)	ผลที่คาดว่าจะ ได้รับ	หน่วยงาน รับผิดชอบหลัก
				๒๕๖๖ (บาท)	๒๕๖๗ (บาท)	๒๕๖๘ (บาท)	๒๕๖๙ (บาท)	๒๕๗๐ (บาท)			
๓๖	วางท่อระบายน้ำจากบ้านนายคำแดง บำรุงผล ถึงโรงน้ำดื่ม บ้านหนองยาว หมู่ ๙	เพื่อระบายน้ำได้สะดวกรวดเร็ว เพื่อระบายน้ำได้สะดวกรวดเร็ว ไม่ท่วมขังถนนสัญญาณไฟจราจรไม่มา ได้สะดวก รวดเร็วมีความปลอดภัยในชีวิต และทรัพย์สินเพิ่มขึ้น	วางท่อระบายน้ำจากบ้าน นายคำแดง บำรุงผล ถึงโรงน้ำดื่ม บ้านหนองยาว หมู่ ๙ ท่อ Ø ๑.๔๐ ม. ยาว ๓๘๘ ม.	๓๗๖,๐๐๐	๓๗๖,๐๐๐	๓๗๖,๐๐๐	๓๗๖,๐๐๐	๓๗๖,๐๐๐	๑.การก่อสร้างเป็นไปตามแบบแปลนร้อยละ ๑๐๐ ๒. ประชาชนพึงพอใจในการสัญจรไม่น้อยกว่าร้อยละ ๗๕	เพื่อให้ประชาชนเดินทาง สัญจรไป-มา ได้สะดวก รวดเร็วมีความปลอดภัยในชีวิต และทรัพย์สินเพิ่มขึ้น	กองช่าง
๓๗	เสริมไหล่ทางรอบวัดคำสำราญ บ้านหนองยาว หมู่ ๑๐	เพื่อให้ประชาชนเดินทาง สัญจรไป-มา ได้สะดวก รวดเร็วมีความปลอดภัยในชีวิต และทรัพย์สินเพิ่มขึ้น	เสริมไหล่ทางรอบวัดคำสำราญ บ้านหนองยาว หมู่ ๑๐ กว้าง ๑.๑๐ ม. ยาว ๑,๐๐๐ ม.	๑,๓๓๖,๗๒๐	๑,๓๓๖,๗๒๐	๑,๓๓๖,๗๒๐	๑,๓๓๖,๗๒๐	๑,๓๓๖,๗๒๐	๑.การก่อสร้างเป็นไปตามแบบแปลน ร้อยละ ๑๐๐ ๒. ประชาชนพึงพอใจในการสัญจรไม่น้อยกว่าร้อยละ ๗๕	เพื่อให้ประชาชนเดินทาง สัญจรไป-มา ได้สะดวก รวดเร็วมีความปลอดภัยในชีวิต และทรัพย์สินเพิ่มขึ้น	กองช่าง
๓๘	ก่อสร้างถนน คลส. จากสนามนาอโกล - บ้านนาขลุ่ย จันทรง บ้านหนองยาว หมู่ ๑๐	เพื่อให้ประชาชนเดินทาง สัญจรไป-มา ได้สะดวก รวดเร็วมีความปลอดภัยในชีวิต และทรัพย์สินเพิ่มขึ้น	ก่อสร้างถนน คลส. จากสนาม นายโกล - บ้านนาขลุ่ย จันทรง บ้านหนองยาว หมู่ ๑๐ กว้าง ๔ ม. ยาว ๓๐๐ ม.	๓๔๔,๐๐๐	๓๔๔,๐๐๐	๓๔๔,๐๐๐	๓๔๔,๐๐๐	๓๔๔,๐๐๐	๑.การก่อสร้างเป็นไปตามแบบแปลน ร้อยละ ๑๐๐ ๒. ประชาชนพึงพอใจในการสัญจรไม่น้อยกว่าร้อยละ ๗๕	เพื่อให้ประชาชนเดินทาง สัญจรไป-มา ได้สะดวก รวดเร็วมีความปลอดภัยในชีวิต และทรัพย์สินเพิ่มขึ้น	กองช่าง
๓๙	ก่อสร้างถนน คลส. จากสนามนาอโกลาส - ประเสริฐสุข-นางสีไล ยืนอึ้ง บ้านหนองยาว หมู่ ๑๐	เพื่อให้ประชาชนเดินทาง สัญจรไป-มา ได้สะดวก รวดเร็วมีความปลอดภัยในชีวิต และทรัพย์สินเพิ่มขึ้น	ก่อสร้างถนน คลส. จากสนาม นายโกลาส - ประเสริฐสุข-นางสีไล ยืนอึ้ง บ้านหนองยาว หมู่ ๑๐ กว้าง ๔ ม. ยาว ๓๐๐ ม.	๒๔๘,๐๐๐	๒๔๘,๐๐๐	๒๔๘,๐๐๐	๒๔๘,๐๐๐	๒๔๘,๐๐๐	๑.การก่อสร้างเป็นไปตามแบบแปลน ร้อยละ ๑๐๐ ๒. ประชาชนพึงพอใจในการสัญจรไม่น้อยกว่าร้อยละ ๗๕	เพื่อให้ประชาชนเดินทาง สัญจรไป-มา ได้สะดวก รวดเร็วมีความปลอดภัยในชีวิต และทรัพย์สินเพิ่มขึ้น	กองช่าง

ที่	โครงการ	วัตถุประสงค์	เป้าหมาย (ผลผลิตโครงการ)	งบประมาณและที่เข้ามา					ตัวชี้วัด (KPI)	ผลที่คาดว่าจะได้รับ	หน่วยงาน รับผิดชอบหลัก
				๒๕๖๖ (บาท)	๒๕๖๗ (บาท)	๒๕๖๘ (บาท)	๒๕๖๙ (บาท)	๒๕๖๖ (บาท)			
๔๐	วางระเบียบขั้นตอนขั้นตอนวิธีดำเนินการ ดีหมู่ ๑๓ บ้านหนองยาว หมู่ ๑๐	เพื่อระบายน้ำได้สะดวกเร็ว ไม่ท่วมขังถนนสัญญาณ วัดคำสีราษฎร์ บ้านหนองยาว หมู่ ๑๐ ทอ ๐.๑๔๐ ม. ยาว ๔๓๓ ม.	วางระเบียบขั้นตอนวิธีดำเนินการ วัดคำสีราษฎร์ หมู่ ๑๓ บ้านหนองยาว หมู่ ๑๐ ทอ ๐.๑๔๐ ม. ยาว ๔๓๓ ม.	๔๕๐,๐๐๐	๔๕๐,๐๐๐	๔๕๐,๐๐๐	๔๕๐,๐๐๐	๓๕๖,๐๐๐	๑.การก่อสร้างเป็นไปตามแบบแปลนร้อยละ ๑๐๐ ๒. ประชาชนพึงพอใจในการสำรวจไม่น้อยกว่าร้อยละ ๗๕	เพื่อให้ประชาชนเดินทางสัญจรไป-มา ได้สะดวกรวดเร็วความปลอดภัยในชีวิตและทรัพย์สินเพิ่มขึ้น	กองช่าง
๔๑	ยกระดับพร้อมก่อสร้างถนน คลส. จากสามแยกต้นพุทราไปสะพานโพนทอง บ้านโนนสว่าง หมู่ ๑๑	เพื่อให้ประชาชนเดินทาง สัญจรไป-มา ได้สะดวก รวดเร็วความปลอดภัยในชีวิต และทรัพย์สิน	ยกระดับพร้อมก่อสร้างถนน คลส.จากสามแยกต้นพุทรา ไปสะพานโพนทอง บ้านโนนสว่าง หมู่ ๑๑ กว้าง ๔ ม. ยาว ๓๕๑ ม.	๔๕๐,๐๐๐	๔๕๐,๐๐๐	๔๕๐,๐๐๐	๔๕๐,๐๐๐	๔๕๐,๐๐๐	๑.การก่อสร้างเป็นไปตามแบบแปลนร้อยละ ๑๐๐ ๒. ประชาชนพึงพอใจในการสำรวจไม่น้อยกว่าร้อยละ ๗๕	เพื่อให้ประชาชนเดินทางสัญจรไป-มา ได้สะดวกรวดเร็วความปลอดภัยในชีวิตและทรัพย์สินเพิ่มขึ้น	กองช่าง
๔๒	วางระเบียบพร้อมเปิดจากบ้าน พ้อจันทร์-บ้านแม่เลี้ยงทรัพย์ บ้านโนนสว่าง หมู่ ๑๑	เพื่อระบายน้ำได้สะดวกเร็ว ไม่ท่วมขังถนนสัญญาณ วัดคำสีราษฎร์ บ้านโนนสว่าง หมู่ ๑๑ ทอ ๐.๑๔๐ ม. ยาว ๑๓๗ ม.	วางระเบียบพร้อมเปิดจาก จากบ้านพ้อจันทร์-บ้านแม่ เลี้ยงทรัพย์ บ้านโนนสว่าง หมู่ ๑๑ ทอ ๐.๑๔๐ ม. ยาว ๑๓๗ ม.	๓๕๔,๐๐๐	๓๕๔,๐๐๐	๓๕๔,๐๐๐	๓๕๔,๐๐๐	๓๕๔,๐๐๐	๑.การก่อสร้างเป็นไปตามแบบแปลนร้อยละ ๑๐๐ ๒. ประชาชนพึงพอใจในการสำรวจไม่น้อยกว่าร้อยละ ๗๕	เพื่อให้ประชาชนเดินทางสัญจรไป-มา ได้สะดวกรวดเร็วความปลอดภัยในชีวิตและทรัพย์สินเพิ่มขึ้น	กองช่าง
๔๓	วางระเบียบแยกหน้าศูนย์พัฒนาเด็ก บ้านโนนสว่าง-หนองหลวง บ้านโนนสว่าง หมู่ ๑๑	เพื่อระบายน้ำได้สะดวกเร็ว ไม่ท่วมขังถนนสัญญาณ วัดคำสีราษฎร์ บ้านโนนสว่าง หมู่ ๑๑ ทอ ๐.๑๔๐ ม. ยาว ๑๕๐ ม.	วางระเบียบแยกหน้า ศพค.บ้านโนนสว่าง-หนองหลวง บ้านโนนสว่าง หมู่ ๑๑ ทอ ๐.๑๔๐ ม. ยาว ๑๕๐ ม.	๓๕๐,๐๐๐	๓๕๐,๐๐๐	๓๕๐,๐๐๐	๓๕๐,๐๐๐	๓๕๐,๐๐๐	๑.การก่อสร้างเป็นไปตามแบบแปลนร้อยละ ๑๐๐ ๒. ประชาชนพึงพอใจในการสำรวจไม่น้อยกว่าร้อยละ ๗๕	เพื่อให้ประชาชนเดินทางสัญจรไป-มา ได้สะดวกรวดเร็วความปลอดภัยในชีวิตและทรัพย์สินเพิ่มขึ้น	กองช่าง

ที่	โครงการ	วัตถุประสงค์	เป้าหมาย (ผลผลิตโครงการ)	งบประมาณและที่ผ่านมา					ตัวชี้วัด (KPI)	ผลที่คาดว่าจะ ได้รับ	หน่วยงาน รับผิดชอบหลัก
				๒๕๖๖ (บาท)	๒๕๖๗ (บาท)	๒๕๖๘ (บาท)	๒๕๖๙ (บาท)	๒๕๗๐ (บาท)			
๔๔	วางท่อระบายน้ำแยกบ้านพร้อมสุขาสีที่ ถึงทุ่งนา บ้านโนนสว่าง หมู่ ๑๑	เพื่อระบายน้ำได้สะดวกรวดเร็ว ไม่ท่วมขังถนนสัญญาณไปมา	วางท่อระบายน้ำแยกบ้านพร้อม สุขาสีที่ ถึงทุ่งนา บ้านโนนสว่าง หมู่ ๑๑ ทอ ๑ ๐.๔๐ ม. ยาว ๑๐๐ ม.	๒๐๐,๐๐๐	๒๐๐,๐๐๐	๒๐๐,๐๐๐	๒๐๐,๐๐๐	๒๐๐,๐๐๐	๑.การก่อสร้างเป็น ไปตามแบบแปลน ร้อยละ ๑๐๐ ๒. ประชาชน พึงพอใจในการสัญจร ไม่น้อยกว่าร้อยละ ๗๕	เพื่อให้ประชาชนเดินทาง สัญจรไป-มา ได้สะดวก รวดเร็วมีความปลอดภัยในชีวิต และทรัพย์สินเพิ่มขึ้น	กองช่าง
๔๕	วางท่อระบายน้ำพร้อมบ่อพักจากสวน พอสี-บ้านพร้อมสวน บ้านโนนสว่าง หมู่ ๑๑	เพื่อระบายน้ำได้สะดวกรวดเร็ว ไม่ท่วมขังถนนสัญญาณไปมา	วางท่อระบายน้ำพร้อม บ่อพักจากสวนพอสี-บ้านพร้อม สวน บ้านโนนสว่าง หมู่ ๑๑ ทอ ๑ ๐.๔๐ ม. ยาว ๑๗๘ ม.	๓๕๖,๐๐๐	๓๕๖,๐๐๐	๓๕๖,๐๐๐	๓๕๖,๐๐๐	๓๕๖,๐๐๐	๑.การก่อสร้างเป็น ไปตามแบบแปลน ร้อยละ ๑๐๐ ๒. ประชาชน พึงพอใจในการสัญจร ไม่น้อยกว่าร้อยละ ๗๕	เพื่อให้ประชาชนเดินทาง สัญจรไป-มา ได้สะดวก รวดเร็วมีความปลอดภัยในชีวิต และทรัพย์สินเพิ่มขึ้น	กองช่าง
๔๖	วางท่อระบายน้ำแยกบ้านนารวม ถึงบ้านพ้อธิชัย บ้านโนนสว่าง หมู่ ๑๑	เพื่อระบายน้ำได้สะดวกรวดเร็ว ไม่ท่วมขังถนนสัญญาณไปมา	วางท่อระบายน้ำแยกบ้าน นารวมจนถึงบ้านพ้อธิชัย บ้านโนนสว่าง หมู่ ๑๑ ทอ ๑ ๐.๔๐ ม. ยาว ๑๗๕ ม.	๓๕๐,๐๐๐	๓๕๐,๐๐๐	๓๕๐,๐๐๐	๓๕๐,๐๐๐	๓๕๐,๐๐๐	๑.การก่อสร้างเป็น ไปตามแบบแปลน ร้อยละ ๑๐๐ ๒. ประชาชน พึงพอใจในการสัญจร ไม่น้อยกว่าร้อยละ ๗๕	เพื่อให้ประชาชนเดินทาง สัญจรไป-มา ได้สะดวก รวดเร็วมีความปลอดภัยในชีวิต และทรัพย์สินเพิ่มขึ้น	กองช่าง
๔๗	วางท่อระบายน้ำพร้อมบ่อพักจากบ้าน แม่ทุย แม่ศรีทา-บ้านพ้อธิชัย บ้านโนนสว่าง หมู่ ๑๑	เพื่อระบายน้ำได้สะดวกรวดเร็ว ไม่ท่วมขังถนนสัญญาณไปมา	วางท่อระบายน้ำพร้อมบ่อพัก จากบ้านแม่ทุย แม่ศรีทา- บ้านพ้อธิชัย ยั้งยืน บ้านโนนสว่าง หมู่ ๑๑ ทอ ๑ ๐.๔๐ ม. ยาว ๑๗๕ ม.	๓๕๐,๐๐๐	๓๕๐,๐๐๐	๓๕๐,๐๐๐	๓๕๐,๐๐๐	๓๕๐,๐๐๐	๑.การก่อสร้างเป็น ไปตามแบบแปลน ร้อยละ ๑๐๐ ๒. ประชาชน พึงพอใจในการสัญจร ไม่น้อยกว่าร้อยละ ๗๕	เพื่อให้ประชาชนเดินทาง สัญจรไป-มา ได้สะดวก รวดเร็วมีความปลอดภัยในชีวิต และทรัพย์สินเพิ่มขึ้น	กองช่าง

ที่	โครงการ	วัตถุประสงค์	เป้าหมาย (ผลผลิตของโครงการ)	งบประมาณและที่เข้ามา				ตัวชี้วัด (KPI)	ผลที่คาดว่าจะได้รับ	หน่วยงาน รับผิดชอบหลัก
				๒๕๖๖ (บาท)	๒๕๖๗ (บาท)	๒๕๖๘ (บาท)	๒๕๖๙ (บาท)			
๔๖	ก่อสร้างถนน คลส. จากบ้านพอลิ่งฤทธิ์ บ้านแม่คำบ บ้านโนนสว่าง หมู่ ๑๑	เพื่อให้ประชาชนเดินทางสัญจรไปมา ได้สะดวก รวดเร็วมีความปลอดภัยในชีวิต และทรัพย์สิน	ก่อสร้างถนน คลส. จากบ้านพอลิ่งฤทธิ์-บ้านแม่คำบ บ้านโนนสว่าง หมู่ ๑๑ กว้าง ๔ ม. ยาว ๓๐๖ ม.	๓๔,๔๐๐	๓๔,๔๐๐	๓๔,๔๐๐	๓๔,๔๐๐	๑.การก่อสร้างเป็นไปตามแบบแผนร้อยละ ๑๐๐ ๒. ประชาชนพึงพอใจในการสัญจรไม่น้อยกว่าร้อยละ ๗๕	กองช่าง	
๔๗	ก่อสร้างถนน คลส. ขอยนาเพื่อใหญ่พามโน บ้านหนองยาว หมู่ ๑๒	เพื่อให้ประชาชนเดินทางสัญจรไปมา ได้สะดวก รวดเร็วมีความปลอดภัยในชีวิต และทรัพย์สิน	ก่อสร้างถนน คลส. ขอยนาเพื่อใหญ่พามโน บ้านหนองยาว หมู่ ๑๒ กว้าง ๔ ม. ยาว ๒๐๐ ม.	๔๙๖,๐๐๐	๔๙๖,๐๐๐	๔๙๖,๐๐๐	๔๙๖,๐๐๐	๑.การก่อสร้างเป็นไปตามแบบแผน ร้อยละ ๑๐๐ ๒. ประชาชนพึงพอใจในการสัญจรไม่น้อยกว่าร้อยละ ๗๕	กองช่าง	
๔๘	ก่อสร้างถนน คลส. สายบ้านพญูทุก ภูมิคำ ถึงถนน	เพื่อให้ประชาชนเดินทางสัญจรไปมา ได้สะดวก รวดเร็วมีความปลอดภัยในชีวิต และทรัพย์สิน	ก่อสร้างถนน คลส. สายบ้านพญูทุก ภูมิคำ ถึงถนน คลส. หมู่ ๑ กว้าง ๔ ม. ยาว ๑๖๔ ม.	๔๐๖,๗๒๐	๔๐๖,๗๒๐	๔๐๖,๗๒๐	๔๐๖,๗๒๐	๑.การก่อสร้างเป็นไปตามแบบแผน ร้อยละ ๑๐๐ ๒. ประชาชนพึงพอใจในการสัญจรไม่น้อยกว่าร้อยละ ๗๕	กองช่าง	
๔๙	ก่อสร้างถนน คลส. ขอยนาเพื่อโฮตัสตา ชันดุม บ้านหนองยาว หมู่ ๑๒	เพื่อให้ประชาชนเดินทางสัญจรไปมา ได้สะดวก รวดเร็วมีความปลอดภัยในชีวิต และทรัพย์สิน	ก่อสร้างถนน คลส. ขอยนาเพื่อโฮตัสตา ชันดุม บ้านหนองยาว หมู่ ๑๒ กว้าง ๔ ม. ยาว ๔๗ ม.	๒๔๐,๕๖๐	๒๔๐,๕๖๐	๒๔๐,๕๖๐	๒๔๐,๕๖๐	๑.การก่อสร้างเป็นไปตามแบบแผน ร้อยละ ๑๐๐ ๒. ประชาชนพึงพอใจในการสัญจรไม่น้อยกว่าร้อยละ ๗๕	กองช่าง	

ที่	โครงการ	วัตถุประสงค์	เป้าหมาย (ผลผลิตของโครงการ)	งบประมาณและที่ผ่านมา					ตัวชี้วัด (KPI)	ผลที่คาดว่าจะได้รับ	หน่วยงาน รับผิดชอบหลัก					
				๒๕๖๖ (บาท)	๒๕๖๗ (บาท)	๒๕๖๘ (บาท)	๒๕๖๙ (บาท)	๒๕๗๐ (บาท)								
๕๐	วางท่อระบายน้ำจากบ้านพ่อสุรท ถึงแยกพ่อใหญ่เคน บ้านหนองยาว หมู่ ๑๒	เพื่อระบายน้ำได้สะดวกรวดเร็ว ไม่ท่วมขังถนนสัญจรไปมา	วางท่อระบายน้ำจากบ้านพ่อสุรท ถึงแยกพ่อใหญ่เคน บ้านหนองยาว หมู่ ๑๒ ทอ ๑.๔๐ ม. ยาว ๔๕ ม.	๑๙๐,๐๐๐	๑๙๐,๐๐๐	๑๙๐,๐๐๐	๑๙๐,๐๐๐	๑๙๐,๐๐๐	๒๕๖๖ (บาท)	๒๕๖๗ (บาท)	๒๕๖๘ (บาท)	๒๕๖๙ (บาท)	๒๕๗๐ (บาท)	๑.การก่อสร้างเป็นไปตามแบบแปลนร้อยละ ๑๐๐ ๒.ประชาชนพึงพอใจในการสัญจรไม่น้อยกว่าร้อยละ ๗๕	เพื่อให้ประชาชนเดินทางสัญจรไป-มา ได้สะดวก รวดเร็วมีความปลอดภัยในชีวิตและทรัพย์สินเพิ่มขึ้น	กองช่าง
๕๑	วางท่อระบายน้ำสี่แยกตลาดเย็น ถึงแยกโรงเรียน บ้านหนองยาว หมู่ ๑๒	เพื่อระบายน้ำได้สะดวกรวดเร็ว ไม่ท่วมขังถนนสัญจรไปมา	วางท่อระบายน้ำสี่แยกตลาดเย็น ถึงแยกโรงเรียน บ้านหนองยาว หมู่ ๑๒ ทอ ๑.๔๐ ม. ยาว ๑๔๐ ม.	๒๘๐,๐๐๐	๒๘๐,๐๐๐	๒๘๐,๐๐๐	๒๘๐,๐๐๐	๒๘๐,๐๐๐	๒๘๐,๐๐๐	๒๘๐,๐๐๐	๒๘๐,๐๐๐	๒๘๐,๐๐๐	๒๘๐,๐๐๐	๑.การก่อสร้างเป็นไปตามแบบแปลนร้อยละ ๑๐๐ ๒.ประชาชนพึงพอใจในการสัญจรไม่น้อยกว่าร้อยละ ๗๕	เพื่อให้ประชาชนเดินทางสัญจรไป-มา ได้สะดวก รวดเร็วมีความปลอดภัยในชีวิตและทรัพย์สินเพิ่มขึ้น	กองช่าง
๕๒	วางท่อระบายน้ำสามแยกนายชัยศิริบุรม ถึงบ้านนายอำนาจ บุญทรง บ้านโพรงงาม หมู่ ๑๓	เพื่อระบายน้ำได้สะดวกรวดเร็ว ไม่ท่วมขังถนนสัญจรไปมา	วางท่อระบายน้ำสามแยกนายชัย ศิริบุรม ถึงบ้านนายอำนาจ บุญทรง บ้านโพรงงาม หมู่ ๑๓ ทอ ๑.๔๐ ม. ยาว ๒๗๐ ม.	๕๔๐,๐๐๐	๕๔๐,๐๐๐	๕๔๐,๐๐๐	๕๔๐,๐๐๐	๕๔๐,๐๐๐	๕๔๐,๐๐๐	๕๔๐,๐๐๐	๕๔๐,๐๐๐	๕๔๐,๐๐๐	๕๔๐,๐๐๐	๑.การก่อสร้างเป็นไปตามแบบแปลนร้อยละ ๑๐๐ ๒.ประชาชนพึงพอใจในการสัญจรไม่น้อยกว่าร้อยละ ๗๕	เพื่อให้ประชาชนเดินทางสัญจรไป-มา ได้สะดวก รวดเร็วมีความปลอดภัยในชีวิตและทรัพย์สินเพิ่มขึ้น	กองช่าง
๕๓	วางท่อระบายน้ำจากกำแพงวัดคำสาราม ถึงถนนใหญ่ บ้านโพรงงาม หมู่ ๑๓	เพื่อระบายน้ำได้สะดวกรวดเร็ว ไม่ท่วมขังถนนสัญจรไปมา	วางท่อระบายน้ำจากกำแพงวัดคำสาราม ถึงถนนใหญ่ บ้านโพรงงาม หมู่ ๑๓ ทอ ๑.๔๐ ม. ยาว ๒๓๐ ม.	๔๖๐,๐๐๐	๔๖๐,๐๐๐	๔๖๐,๐๐๐	๔๖๐,๐๐๐	๔๖๐,๐๐๐	๔๖๐,๐๐๐	๔๖๐,๐๐๐	๔๖๐,๐๐๐	๔๖๐,๐๐๐	๔๖๐,๐๐๐	๑.การก่อสร้างเป็นไปตามแบบแปลนร้อยละ ๑๐๐ ๒.ประชาชนพึงพอใจในการสัญจรไม่น้อยกว่าร้อยละ ๗๕	เพื่อให้ประชาชนเดินทางสัญจรไป-มา ได้สะดวก รวดเร็วมีความปลอดภัยในชีวิตและทรัพย์สินเพิ่มขึ้น	กองช่าง

รายละเอียดโครงการพัฒนา

แผนพัฒนาท้องถิ่น (พ.ศ. ๒๕๖๖ - ๒๕๗๐)

เทศบาลตำบลโพธาราม อำเภอเขาย้อย จังหวัดอุบลราชธานี

- ก. ยุทธศาสตร์ชาติ ๒๐ปี ยุทธศาสตร์ที่ ๕ ด้านการสร้างการเติบโตบนคุณภาพชีวิตที่เป็นมิตรต่อสิ่งแวดล้อม
- ข. แผนพัฒนาเศรษฐกิจและสังคมแห่งชาติ ฉบับที่ ๑๓ หมายความว่า ๑๐ ไทยมีเศรษฐกิจหมุนเวียนและสังคมคาร์บอนต่ำ
- ค. Sustainable Development Goals : SDGs เป้าหมายที่ ๒ การกำจัดขยะมูลฝอยและของเสียอันตรายอย่างยั่งยืน

ง. ยุทธศาสตร์จังหวัดที่ ๑ การพัฒนาเมืองน่าอยู่ทันสมัย

จ. ยุทธศาสตร์การพัฒนาของ อปท. ในเขตจังหวัด ที่ ๕ การจัดการทรัพยากรธรรมชาติและสิ่งแวดล้อม

๒. ยุทธศาสตร์การพัฒนาด้านกรพัฒนาแหล่งน้ำ

๒.๑ กลยุทธ์ การปรับปรุงและพัฒนาการอนุรักษ์แหล่งน้ำธรรมชาติ

(๑) แผนงานอุตสาหกรรมและการโยธา

ที่	โครงการ	วัตถุประสงค์	เป้าหมาย (ผลผลิตของโครงการ)	งบประมาณและที่มา				ตัวชี้วัด (KPI)	ผลที่คาดว่าจะได้รับ	หน่วยงาน รับผิดชอบหลัก
				๒๕๖๖ (บาท)	๒๕๖๗ (บาท)	๒๕๖๘ (บาท)	๒๕๖๙ (บาท)			
	รวมแผนงานอุตสาหกรรมและการโยธา									

แผนพัฒนาท้องถิ่น (พ.ศ.๒๕๖๖ - ๒๕๗๐)

เทศบาลตำบลโพธาราม อำเภอเคอขุดม จังหวัดอุบลราชธานี

- ก. ยุทธศาสตร์ชาติ ๒๐ ปี ยุทธศาสตร์ที่ ๒ ด้านการสร้างโอกาสและความเสมอภาคทางสังคมในการแข่งขัน
- ข. แผนพัฒนาเศรษฐกิจและสังคมแห่งชาติ ฉบับที่ ๑๓ หมายเหตุที่ ๑ ไทยมีเกษตรและเกษตรแปรรูปมูลค่าสูง
- ค. Sustainable Development Goals : SDGs เป้าหมายที่ ๒ พัฒนาโครงสร้างพื้นฐาน และระบบบริหารจัดการเพื่อคุณภาพความมั่นคงอาหารและความยั่งยืนของภาคเกษตร
- ง. ยุทธศาสตร์จังหวัดที่ ๒ การส่งเสริมเกษตรปลอดภัยมูลค่าสูง
- จ. ยุทธศาสตร์การพัฒนาของ อปท. ในเขตจังหวัด ที่ ๒ การส่งเสริมคุณภาพชีวิต
- ฉ. ยุทธศาสตร์การพัฒนาด้านเศรษฐกิจแบบพึ่งตนเองและแก้ไขปัญหาค่าครองชีพ
- ๓.๑ กลยุทธ์ การส่งเสริมศักยภาพและขีดความสามารถในการเพิ่มผลผลิตทางการเกษตร
- ๓.๒ แผนงานสร้างความรู้และเข้มแข็งของชุมชน

ที่	โครงการ	วัตถุประสงค์	เป้าหมาย (ผลผลิตของโครงการ)	งบประมาณและที่นำมา				ตัวชี้วัด (KPI)	ผลที่คาดว่าจะได้รับ	หน่วยงาน รับผิดชอบหลัก
				๒๕๖๖ (บาท)	๒๕๖๗ (บาท)	๒๕๖๘ (บาท)	๒๕๖๙ (บาท)			
๑	โครงการส่งเสริมและสนับสนุน กลุ่มอาสาสมัครพัฒนาสตรี	เพื่อเป็นการส่งเสริมและสนับสนุนสตรีให้มีความสามารถ ในการพัฒนาเพิ่มขึ้น	ส่งเสริม สนับสนุน กลุ่มอาสาสมัครพัฒนาสตรี	๑๐,๐๐๐	๑๐,๐๐๐	๑๐,๐๐๐	๑๐,๐๐๐	๑๐,๐๐๐	กลุ่มสตรีได้รับการสนับสนุน และมีขีดความสามารถในการ พัฒนาเพิ่มขึ้น	สำนักงานเขต
๒	โครงการสนับสนุนศูนย์สายใย รักแห่งครอบครัว	เพื่อจัดตั้งศูนย์สายใยรักแห่ง ครอบครัวตำบลโพธาราม	ศูนย์สายใยรักแห่งครอบครัว จำนวน ๑๓ ศูนย์	๑๐,๐๐๐	๑๐,๐๐๐	๑๐,๐๐๐	๑๐,๐๐๐	๑๐,๐๐๐	จัดตั้งศูนย์สายใยรักแห่งครอบครัว ครบจำนวน ๑๓ ศูนย์	สำนักงานเขต
๓	โครงการส่งเสริมและพัฒนาศูนย์ การเรียนรู้ชุมชน	เพื่อพัฒนาศักยภาพคณะกรรมการ ของศูนย์การเรียนรู้ชุมชน และปรับปรุงพัฒนาศูนย์การ เรียนรู้ชุมชน	จัดอบรม สัมมนา หรือส่งมา เชิงวิชาการศึกษาดูงาน แก่ คณะกรรมการศูนย์การ เรียนรู้ชุมชน จำนวน ๑ ครั้ง	๕๐,๐๐๐	๕๐,๐๐๐	๕๐,๐๐๐	๕๐,๐๐๐	๕๐,๐๐๐	มีศูนย์การเรียนรู้ชุมชนที่ สามารถเป็นแหล่งเรียนรู้ที่ ประชาชนสามารถมาศึกษา และหาความรู้ถ่ายทอดความรู้ อย่างมีประสิทธิภาพ	สำนักงานเขต
๔	โครงการเพิ่มประสิทธิภาพ บริหารจัดการชุมชน	เพื่อให้การจัดการเงินชุมชน เป็นระบบ มีความเป็นเอกภาพ สามารถแก้ไขปัญหาเศรษฐกิจ	จัดการอบรม สัมมนาให้ความ รู้แก่กลุ่มออมทรัพย์ ต่างใน ตำบลจำนวน ๑ ครั้ง	๕๐,๐๐๐	๕๐,๐๐๐	๕๐,๐๐๐	๕๐,๐๐๐	๕๐,๐๐๐	คณะกรรมการมีความ เข้าใจและมีความสามารถ บริหารจัดการเงินชุมชนได้	สำนักงานเขต
๕	โครงการขับเคลื่อนตำบลต้น แบบ การจัดสวัสดิการชุมชน	เพื่อให้ชุมชนมีความเข้มแข็ง สามารถพึ่งตนเองได้ และพัฒนาสังคมกับชุมชน	ขับเคลื่อนตำบลต้นแบบ การจัดสวัสดิการชุมชน	๒๐,๐๐๐	๒๐,๐๐๐	๒๐,๐๐๐	๒๐,๐๐๐	๒๐,๐๐๐	ชุมชนมีความเข้มแข็ง สามารถพึ่งตนเองได้ อย่างมีประสิทธิภาพ	สำนักงานเขต

ที่	โครงการ	วัตถุประสงค์	เป้าหมาย (ผลผลิตของโครงการ)	งบประมาณและที่ผ่านมา					ตัวชี้วัด (KPI)	ผลที่คาดว่าจะ จะได้รับ	หน่วยงาน รับผิดชอบหลัก
				๒๕๖๖ (บาท)	๒๕๖๗ (บาท)	๒๕๖๘ (บาท)	๒๕๖๙ (บาท)	๒๕๗๐ (บาท)			
๖	โครงการส่งเสริมสถาบันครอบครัว	เพื่อส่งเสริมและสนับสนุนสถาบันครอบครัว	ส่งเสริมสถาบันครอบครัวในเขตพื้นที่ตำบลโพรงมะเดื่อ	๑๐,๐๐๐	๑๐,๐๐๐	๑๐,๐๐๐	๑๐,๐๐๐	๑๐,๐๐๐	ประชากรในเขตพื้นที่ส่งเสริมความสำคัญแก่สถาบันครอบครัวเพิ่มขึ้น	เพื่อให้ประชากรในเขตพื้นที่ส่งเสริมความสำคัญแก่สถาบันครอบครัวเพิ่มขึ้น	สำนักงานเขต
๗	เงินอุดหนุนตามโครงการแก้ไขปัญหายาเสพติดจังหวัดอุบลราชธานี	เพื่อสนับสนุนการป้องกันและปราบปรามยาเสพติดจังหวัดอุบลราชธานี	อุดหนุนโครงการแก้ไขปัญหายาเสพติดจังหวัดอุบลราชธานี	๕๕,๐๐๐	๕๕,๐๐๐	๕๕,๐๐๐	๕๕,๐๐๐	๕๕,๐๐๐	ได้อุดหนุนโครงการแก้ไขปัญหายาเสพติดจังหวัดอุบลราชธานี	ปัญหายาเสพติดภายในจังหวัดลดลงและสามารถป้องกันและปราบปรามได้มากขึ้น	สำนักงานเขต
๘	เงินอุดหนุนตามโครงการบูรณาการป้องกันแก้ไขปัญหายาเสพติดอำเภอเดชอุดม	เพื่อสนับสนุนการป้องกันและปราบปรามยาเสพติดอำเภอเดชอุดม	อุดหนุนโครงการแก้ไขปัญหายาเสพติดอำเภอเดชอุดม	๒๕,๐๐๐	๒๕,๐๐๐	๒๕,๐๐๐	๒๕,๐๐๐	๒๕,๐๐๐	ได้อุดหนุนโครงการแก้ไขปัญหายาเสพติดอำเภอเดชอุดม	ปัญหายาเสพติดภายในอำเภอลดลงและสามารถป้องกันและปราบปรามได้มากขึ้น	สำนักงานเขต
๘	รวมแผนงานสร้างเสริมสุขภาพ			๑๘๐,๐๐๐	๑๘๐,๐๐๐	๑๘๐,๐๐๐	๑๘๐,๐๐๐	๑๘๐,๐๐๐			

รายละเอียดโครงการพัฒนา

แผนพัฒนาท้องถิ่น (พ.ศ.๒๕๖๖ - ๒๕๗๐)

เทศบาลตำบลโพนงาม อำเภอเสนา จังหวัดอุบลราชธานี

ก. ยุทธศาสตร์ชาติ ๒๐ปี ยุทธศาสตร์ที่ ๑ ด้านความมั่นคง

ข. แผนพัฒนาเศรษฐกิจและสังคมแห่งชาติ ฉบับที่ ๑๓ ยุทธศาสตร์ที่ ๘ ไทยมีพื้นที่และเมืองอัจฉริยะที่นำอยู่ปลอดภัย เติบโตอย่างยั่งยืน

ค. Sustainable Development Goals : SDGs เป้าหมายที่ ๓ การพัฒนาเมืองให้มีคุณภาพชีวิตที่ดีอย่างทั่วถึง

ง. ยุทธศาสตร์จังหวัดที่ ๑ การพัฒนาเมืองน่าอยู่ทันสมัย

จ. ยุทธศาสตร์การพัฒนาของ อปท. ในเขตจังหวัด ที่ ๓ การจัดระเบียบชุมชน สังคม และการรักษาความสงบเรียบร้อย

ฉ. ยุทธศาสตร์การพัฒนาคุณภาพชีวิตคนและสิ่ง

๔.๑ กลยุทธ์ การพัฒนาและเสริมสร้างคุณภาพชีวิตให้ชุมชนและการแก้ไขปัญหาเสถียร

๑ แผนงานการรักษาความสงบภายใน

ที่	โครงการ	วัตถุประสงค์	เป้าหมาย (ผลผลิตของโครงการ)	งบประมาณและที่ผ่านมา				ตัวชี้วัด (KPI)	ผลที่คาดว่าจะได้รับ	หน่วยงานรับผิดชอบหลัก
				๒๕๖๖ (บาท)	๒๕๖๗ (บาท)	๒๕๖๘ (บาท)	๒๕๖๙ (บาท)			
๑	โครงการฝึกทบทวนอาสาสมัครป้องกันภัยฝ่ายพลเรือน	เพื่อให้ อปท. มีความรู้ความเข้าใจ สามารถให้ความช่วยเหลือประชาชนได้อย่างเต็มที่	อปท. มีความรู้ความเข้าใจ สามารถให้ความช่วยเหลือประชาชนได้อย่างถูกต้อง	๕๐,๐๐๐	๕๐,๐๐๐	๕๐,๐๐๐	๕๐,๐๐๐	อปท. มีความรู้ความเข้าใจ สามารถให้ความช่วยเหลือประชาชนได้อย่างถูกต้อง	สมาชิก อปท. มีความรู้และความชำนาญ สามารถช่วยเหลือประชาชนได้อย่างทั่วถึง	สำนักปลัด
๒	โครงการรณรงค์ป้องกันอัคคีภัย	เพื่อให้มีความรู้ความเข้าใจในการป้องกันอัคคีภัย	รณรงค์ป้องกันอัคคีภัย	๒๐,๐๐๐	๒๐,๐๐๐	๒๐,๐๐๐	๒๐,๐๐๐	๑ครั้ง/ปี	ประชาชนมีความรู้ความเข้าใจในการป้องกันอัคคีภัย	สำนักปลัด
๓	โครงการป้องกันและแก้ไขปัญหาคูปลัดเหตุทางถนนในช่วงเทศกาลปีใหม่	เพื่อสร้างความปลอดภัยในชีวิตและทรัพย์สินของประชาชนในตำบล	ป้องกันและแก้ไขปัญหาคูปลัดเหตุทางถนนในช่วงเทศกาลปีใหม่	๓๐,๐๐๐	๓๐,๐๐๐	๓๐,๐๐๐	๓๐,๐๐๐	๑ครั้ง/ปี	ประชาชนในตำบลโพนงามมีความปลอดภัยในชีวิตและทรัพย์สินจากภัยต่าง ๆ เพิ่มขึ้นมากขึ้น	สำนักปลัด
๔	โครงการป้องกันและแก้ไขปัญหาคูปลัดเหตุทางถนนในช่วงสงกรานต์	เพื่อสร้างความปลอดภัยในชีวิตและทรัพย์สินของประชาชนในตำบล	ป้องกันและแก้ไขปัญหาคูปลัดเหตุทางถนนในช่วงสงกรานต์	๓๐,๐๐๐	๓๐,๐๐๐	๓๐,๐๐๐	๓๐,๐๐๐	๒ครั้ง/ปี	ประชาชนในตำบลโพนงามมีความปลอดภัยในชีวิตและทรัพย์สินจากภัยต่าง ๆ เพิ่มขึ้นมากขึ้น	สำนักปลัด
๕	โครงการฝึกอบรม อปท.	เพื่อเพิ่มความรู้ความสามารถในการป้องกันและบรรเทาสาธารณภัย	ฝึกอบรม อปท. จำนวน ๑ รุ่น	๓๐,๐๐๐	๓๐,๐๐๐	๓๐,๐๐๐	๓๐,๐๐๐	๑ รุ่น	สมาชิก อปท. มีประสิทธิภาพในการทำงานมากขึ้น	สำนักปลัด

รายละเอียดโครงการพัฒนา

แผนพัฒนาท้องถิ่น (พ.ศ.๒๕๖๖ - ๒๕๗๐)

เทศบาลตำบลโพธาราม อำเภอดุสิต กรุงเทพมหานคร

ก. ยุทธศาสตร์ชาติ ๒๐ ปี ยุทธศาสตร์ที่ ๓ ด้านการพัฒนาและเสริมสร้างศักยภาพทรัพยากรมนุษย์

ข. แผนพัฒนาเศรษฐกิจและสังคมแห่งชาติ ฉบับที่ ๑๓ หมวดภายใต้ ๑๒ ไทยมีกำลังคนสมรรถนะสูงมุ่งเรียนรู้อย่างต่อเนื่องตอบสนองโจทย์การพัฒนาแห่งอนาคต

ค. Sustainable Development Goals : SDGs เป้าหมายที่ ๓ ประชาชนทุกกลุ่มเข้าถึงการเรียนรู้ตลอดชีวิต

ง. ยุทธศาสตร์จังหวัดที่ ๑ การพัฒนาเมืองอย่างยั่งยืน

จ. ยุทธศาสตร์พัฒนาของ อปท. ในเขตจังหวัด ที่ ๒ การส่งเสริมคุณภาพชีวิต

๔. ยุทธศาสตร์การพัฒนาด้านการพัฒนาคนและสังคม

๔.๒ กลยุทธ์ การพัฒนาและส่งเสริมการศึกษา

๑ แผนงานการศึกษา

ที่	โครงการ	วัตถุประสงค์	เป้าหมาย (ผลผลิตของโครงการ)	งบประมาณและที่มา					ตัวชี้วัด (KPI)	ผลที่คาดว่าจะได้รับ	หน่วยงาน รับผิดชอบหลัก
				๒๕๖๖ (บาท)	๒๕๖๗ (บาท)	๒๕๖๘ (บาท)	๒๕๖๙ (บาท)	๒๕๗๐ (บาท)			
๑	โครงการร่วมสืบแห่งชาติ	เพื่อเป็นการเสริมสร้างพัฒนาการของเด็กและเสริมกิจกรรมของเด็ก	จัดงานวันเด็กแห่งชาติ	๕๐,๐๐๐	๕๐,๐๐๐	๕๐,๐๐๐	๕๐,๐๐๐	๕๐,๐๐๐	๑ครั้ง/ ปี	เด็ก ๆ ได้เสริมสร้างพัฒนาการ และได้เข้าร่วมกิจกรรมต่าง ๆ	งบ การศึกษา
๒	โครงการที่ส่งเสริมศักยภาพการบริหารจัดการภายในศูนย์พัฒนาเด็กเล็ก	เพื่อเพิ่มประสิทธิภาพการบริหารจัดการภายในศูนย์พัฒนาเด็กเล็ก	จัดสัมมนาผู้บริหารภายในศูนย์พัฒนาเด็กเล็ก	๕๐,๐๐๐	๕๐,๐๐๐	๕๐,๐๐๐	๕๐,๐๐๐	๕๐,๐๐๐	๑ครั้ง/ ปี	เพื่อเพิ่มประสิทธิภาพ บริหารจัดการภายในศูนย์ พัฒนาเด็กเล็ก	งบ การศึกษา
๓	โครงการอบรมปรับปรุงอาคารศูนย์พัฒนาเด็กเล็กในสังกัดเทศบาลตำบลโพธาราม	เพื่อให้ศูนย์พัฒนาเด็กเล็กมีความปลอดภัยในการจัดการเรียนการสอน	อบรมปรับปรุงอาคารศูนย์พัฒนาเด็กเล็กในสังกัดเทศบาลตำบลโพธาราม	๑๕๐,๐๐๐	๑๕๐,๐๐๐	๑๕๐,๐๐๐	๑๕๐,๐๐๐	๑๕๐,๐๐๐	การปรับปรุงอาคารศูนย์พัฒนาเด็กเล็ก ตามแบบแปลนของ ทศ.โพธาราม	ศูนย์พัฒนาเมืองเพื่อจัดการ จัดการเรียนการสอน	งบ การศึกษา
๔	โครงการปรับปรุงศูนย์พัฒนาเด็กเล็ก	เพื่อให้ศูนย์พัฒนาเด็กเล็กมีความปลอดภัย	ปรับปรุงศูนย์พัฒนาเด็กเล็ก ของศูนย์พัฒนาเด็กเล็ก	๕๐,๐๐๐	๕๐,๐๐๐	๕๐,๐๐๐	๕๐,๐๐๐	๕๐,๐๐๐	การปรับปรุงศูนย์พัฒนาเด็กเล็ก เป็นไปตามแบบแปลนของ ทศ.โพธาราม	ศูนย์พัฒนาเมืองเพื่อจัดการ จัดการเรียนการสอน	งบ การศึกษา
๕	โครงการก่อสร้างอาคารศูนย์พัฒนาเด็กเล็กบ้านอนุพัฒนา	เพื่อเป็นการจัดการของศูนย์พัฒนาเด็กเล็ก	ก่อสร้างอาคารศูนย์พัฒนาเด็กเล็ก ๒ แห่ง	๓๐,๐๐๐	๓๐,๐๐๐	๓๐,๐๐๐	๓๐,๐๐๐	๓๐,๐๐๐	ก่อสร้างอาคารศูนย์พัฒนาเด็กเล็ก เป็นไปตามแบบแปลนของ ทศ.โพธาราม	มีโครงการจัดการประชุม พัฒนาเด็กเล็ก	งบ การศึกษา
๖	โครงการสร้างห้องเรียนศูนย์พัฒนาเด็กเล็กบ้านโพธาราม	เพื่อขยายพื้นที่รองรับภายในศูนย์พัฒนาเด็กเล็ก	ห้องเรียน เด็กเล็กบ้านโพธาราม	๕๐,๐๐๐	๕๐,๐๐๐	๕๐,๐๐๐	๕๐,๐๐๐	๕๐,๐๐๐	ก่อสร้างห้องเรียน ตามแบบแปลนของ ทศ.โพธาราม ๑๐๐%	ป้องกันพร้อมและขยาย รับเด็ก	งบ การศึกษา

ที่	โครงการ	วัตถุประสงค์	เป้าหมาย (ผลผลิตของโครงการ)	งบประมาณและที่ผ่านมา						ตัวชี้วัด (KPI)	ผลที่คาดว่าจะ ได้รับ	หน่วยงาน รับผิดชอบหลัก
				๒๕๖๖ (บาท)	๒๕๖๗ (บาท)	๒๕๖๘ (บาท)	๒๕๖๙ (บาท)	๒๕๗๐ (บาท)				
๗	โครงการก่อสร้างโรงอาหารศูนย์ พัฒนาเด็กเล็กศูนย์อุดมพัฒนา	เพื่อให้เด็กที่สำเร็จรับประทาน อาหาร	โรงอาหาร ศูนย์พัฒนา เด็กเล็กบ้านอุดมพัฒนา	๓๐๐,๐๐๐	๓๐๐,๐๐๐	๓๐๐,๐๐๐	๓๐๐,๐๐๐	๓๐๐,๐๐๐	ก่อสร้างโรงอาหารตาม แบบแปลนของ ทต.โพรงาม ๑๐๐ %	มีที่สำหรับให้เด็กรับประทาน อาหาร	กบง การศึกษา	
๘	โครงการก่อสร้างห้องสุขาศูนย์ พัฒนาเด็กเล็กบ้านโพรงาม	เพื่อก่อสร้างห้องสุขาศูนย์พัฒนา เด็กเล็กบ้านโพรงาม	ก่อสร้างห้องสุขาศูนย์ พัฒนาเด็กเล็กจำนวน ๒ ห้อง	๖๐,๐๐๐	๖๐,๐๐๐	๖๐,๐๐๐	๖๐,๐๐๐	๖๐,๐๐๐	ก่อสร้างห้องสุขา ศพต. ตามแบบแปลนทต.โพรงาม ๑๐๐ %	ศูนย์พัฒนาเด็กเล็กมีห้องสุขา ที่ได้มาตรฐาน	กบง การศึกษา	
๙	โครงการส่งเสริมวิชาการศูนย์ พัฒนาเด็กเล็ก	เพื่อส่งเสริมให้เด็กในศูนย์ พัฒนาเด็กเล็กได้เรียนรู้และ เสริมสร้างพัฒนาการ	โครงการส่งเสริมวิชาการ ศูนย์พัฒนาเด็กเล็ก	๒๐,๐๐๐	๒๐,๐๐๐	๒๐,๐๐๐	๒๐,๐๐๐	๒๐,๐๐๐	เด็กในศูนย์พัฒนาเด็กเล็ก ได้เรียนรู้และเสริมสร้าง พัฒนาการ ๘๐ %	เด็กเล็กในศูนย์พัฒนาเด็กเล็กได้ รับการเรียนการสอนมีคุณภาพ มากขึ้น	กบง การศึกษา	
๑๐	โครงการศูนย์คนเก่ง	เพื่อเป็นการเสริมสร้างและ ส่งเสริมการเรียนรู้ของเด็ก	โครงการศูนย์คนเก่ง	๒๐,๐๐๐	๒๐,๐๐๐	๒๐,๐๐๐	๒๐,๐๐๐	๒๐,๐๐๐	เสริมสร้างและส่งเสริม การเรียนรู้ของเด็ก ๘๐ %	เด็กเล็กในศูนย์พัฒนาเด็กเล็กมี พัฒนาการและการเรียนรู้ดีขึ้น	กบง การศึกษา	
๑๑	โครงการแข่งขันกีฬา ศพต. ตำบลโพรงาม	เพื่อเสริมสร้างความสามัคคี และเสริมสร้างสุขภาพร่างกาย ให้กับเด็ก	แข่งขันกีฬา ศพต. ในสังกัด ทต.โพรงาม	๒๐,๐๐๐	๒๐,๐๐๐	๓๐,๐๐๐	๓๐,๐๐๐	๓๐,๐๐๐	ได้แข่งขันกีฬา ศพต. ในสังกัด ทต.โพรงาม	เด็กเล็กในศูนย์พัฒนาเด็กเล็ก เกิดความสามัคคี พัฒนาการ และการเรียนรู้ดีขึ้น	กบง การศึกษา	
๑๒	ก่อสร้างประตู ศพต.อุดมพัฒนา เข้า-ออก	เพื่อป้องกันอันตรายแก่เด็กเล็ก ใน ศพต.อุดมพัฒนา	ก่อสร้างประตู ศพต. อุดมพัฒนา เข้า-ออก	๑๐๐,๐๐๐	๑๐๐,๐๐๐	๑๐๐,๐๐๐	๑๐๐,๐๐๐	๑๐๐,๐๐๐	ก่อสร้างประตู ศพต. บ้าน อุดมพัฒนาตามแบบแปลน ของ ทต.โพรงาม	ศูนย์พัฒนาเด็กเล็กมีประตู เข้า-ออกที่สะดวกและปลอดภัย	กบง การศึกษา	
๑๓	โครงการสนับสนุนค่าใช้จ่าย การบริหารสถานศึกษา	เพื่อเสริมสร้างพัฒนาการและ เสริมสร้างคุณภาพด้านวิชาการ ให้กับเด็ก ศพต.	การสนับสนุนค่าใช้จ่าย การบริหารสถานศึกษา	๑,๒๐๐,๐๐๐	๑,๒๐๐,๐๐๐	๑,๒๐๐,๐๐๐	๑,๒๐๐,๐๐๐	๑,๒๐๐,๐๐๐	สถานศึกษาและศูนย์พัฒนา เด็กเล็กได้รับการสนับสนุน พัฒนาการที่ดีและได้รับคุณค่า ทางการเรียนรู้อย่างเต็มที่	เด็กเล็กในศูนย์พัฒนาเด็กเล็กมี พัฒนาการที่ดีและได้รับคุณค่า ทางการเรียนรู้อย่างเต็มที่	กบง การศึกษา	
๑๔	โครงการอาหารเสริม (นม) ศูนย์ พัฒนาเด็กเล็กในสังกัดและสถานศึกษา ในเขตพื้นที่ ทต.โพรงาม	เพื่อเสริมสร้างพัฒนาการและ เสริมสร้างคุณภาพด้านวิชาการ ให้กับเด็ก	อาหารเสริม (นม) ศพต. และสถานศึกษา	๑,๕๘๐,๐๐๐	๑,๕๘๐,๐๐๐	๑,๕๘๐,๐๐๐	๑,๕๘๐,๐๐๐	๑,๕๘๐,๐๐๐	จัดซื้ออาหารเสริม (นม) ให้ ศพต.และสถานศึกษา ในเขตพื้นที่ร้อยละ ๑๐๐	เด็กเล็กในศูนย์พัฒนาเด็กเล็ก มีพัฒนาการที่ดีและได้รับคุณค่า ทางการเรียนรู้อย่างเต็มที่	กบง การศึกษา	

ที่	โครงการ	วัตถุประสงค์	เป้าหมาย (ผลผลิตของโครงการ)	งบประมาณและที่ผ่านมา					ตัวชี้วัด (KPI)	ผลที่คาดว่าจะได้รับ	หน่วยงาน รับผิดชอบหลัก
				๒๕๖๖ (บาท)	๒๕๖๗ (บาท)	๒๕๖๘ (บาท)	๒๕๖๙ (บาท)	๒๕๗๐ (บาท)			
๑๕	อุดหนุนค่าอาหารกลางวัน สำหรับโรงเรียน สังกัด สพฐ. ในเขตพื้นที่ตำบลโพธาราม	เพื่อเสริมสร้างพัฒนาการและเสริมสร้างคุณค่าด้านโภชนาการให้กับเด็ก	อุดหนุนค่าอาหารกลางวัน	๒,๕๓๐,๕๐๐	๒,๕๓๐,๕๐๐	๒,๕๓๐,๕๐๐	๒,๕๓๐,๕๐๐	๒,๕๓๐,๕๐๐	จัดสรรอาหารกลางวัน โรงเรียนสังกัด สพฐ. ในเขตพื้นที่ ได้รับยอด ๑๐๐	เด็กนักเรียนมีพัฒนาการที่ดี และได้รับคุณค่าทางด้านโภชนาการ	รณง การศึกษา
๑๖	โครงการปรับปรุงภูมิทัศน์ พัฒนาเด็กเล็กภายในตำบลโพธาราม	เพื่อประโยชน์สำหรับการจัดกิจกรรมและความสวยงามของศูนย์พัฒนาเด็กเล็ก	ปรับปรุงภูมิทัศน์ศูนย์พัฒนาเด็กเล็กตำบล	๑๐๐,๐๐๐	๑๐๐,๐๐๐	๑๐๐,๐๐๐	๑๐๐,๐๐๐	๑๐๐,๐๐๐	๓ แห่ง	ศูนย์พัฒนาเด็กเล็กได้รับประโยชน์ ในการจัดกิจกรรมและมีความสวยงาม	รณง การศึกษา
๑๗	โครงการก่อสร้างห้องสมุดประจำตำบล	เพื่อให้มีห้องสมุดประจำตำบล สำหรับการเรียนการสอนของครูในชุมชน	ห้องสมุดประจำตำบล จำนวน ๑ แห่ง	๕๐๐,๐๐๐	๕๐๐,๐๐๐	๕๐๐,๐๐๐	๕๐๐,๐๐๐	๕๐๐,๐๐๐	ห้องสมุดประจำตำบล ตามแบบแปลนของ ทต.โพธาราม	มีห้องสมุดประจำตำบลสำหรับการเรียนการสอนของครูในชุมชน	รณง การศึกษา
๑๘	โครงการส่งเสริมและพัฒนาทักษะการศึกษาศูนย์พัฒนาเด็กเล็ก	เพื่อให้การจัดการศึกษาของเทศบาลตำบลโพธารามมีคุณภาพ ประสิทธิภาพ	ส่งเสริมและพัฒนาทักษะ การจัดการศึกษา	๕๐๐,๐๐๐	๕๐๐,๐๐๐	๕๐๐,๐๐๐	๕๐๐,๐๐๐	๕๐๐,๐๐๐	ส่งเสริมและพัฒนาทักษะ การจัดการศึกษา	การจัดการศึกษาของ เทศบาลตำบลโพธารามมีคุณภาพ ประสิทธิภาพ	รณง การศึกษา
๑๙	โครงการส่งเสริมกิจกรรมเด็กและเยาวชน	เพื่อให้เด็กและเยาวชน มีกิจกรรมในทางสร้างสรรค์	ส่งเสริมกิจกรรมเด็ก และเยาวชนในตำบลโพธาราม	๓๐,๐๐๐	๓๐,๐๐๐	๓๐,๐๐๐	๓๐,๐๐๐	๓๐,๐๐๐	ส่งเสริมกิจกรรมเด็ก และเยาวชนในตำบลโพธาราม	เด็กและเยาวชน ในตำบลโพธารามมีกิจกรรมในทางสร้างสรรค์	รณง ศึกษา สำนักงานเขต
๒๐	โครงการจัดตั้งศูนย์อินเตอร์เน็ตชุมชน	เพื่อให้มีศูนย์อินเตอร์เน็ตประจำตำบลสำหรับการเรียนการสอนของคนในชุมชน	ศูนย์อินเตอร์เน็ตประจำตำบลจำนวน ๑ แห่ง	๓๐๐,๐๐๐	๓๐๐,๐๐๐	๓๐๐,๐๐๐	๓๐๐,๐๐๐	๓๐๐,๐๐๐	ศูนย์อินเตอร์เน็ตประจำตำบลตามแบบแปลน	มีศูนย์อินเตอร์เน็ตประจำตำบลสำหรับการเรียนการสอนของคนในชุมชน	รณง ศึกษา สำนักงานเขต
๒๑	โครงการสนับสนุนส่งเสริมโรงเรียนผู้สูงอายุตำบลโพธาราม	เพื่อเป็นการส่งเสริมให้ผู้สูงอายุ มีกิจกรรมสร้างการมีปฏิสัมพันธ์ ๑๓ หมู่บ้าน	จัดกิจกรรมอบรมสมาชิกกลุ่มผู้สูงอายุหมู่บ้าน ๑๓ หมู่บ้าน	๕๐,๐๐๐	๕๐,๐๐๐	๕๐,๐๐๐	๕๐,๐๐๐	๕๐,๐๐๐	จัดทำโครงการ ๑ ครั้ง/ปี	ผู้สูงอายุได้พัฒนาทักษะการรับรู้ตัวเข้ากับสังคมยุคใหม่	รณง ศึกษา สำนักงานเขต
๒๒	ก่อสร้างที่ปรังพัน สพด. อุดมพัฒนา	ก่อสร้างที่ปรังพัน สพด. อุดมพัฒนา	ก่อสร้างที่ปรังพัน สพด. อุดมพัฒนา	๘๐,๐๐๐	๘๐,๐๐๐	๘๐,๐๐๐	๘๐,๐๐๐	๘๐,๐๐๐	ก่อสร้างที่ปรังพัน สพด. อุดมพัฒนาตามแบบแปลน	ศูนย์พัฒนาเด็กเล็กที่มีปรังพัน ที่ได้รับการบูรณะ	รณง การศึกษา กองการศึกษา

ที่	โครงการ	วัตถุประสงค์	เป้าหมาย (ผลผลิตของโครงการ)	งบประมาณและที่ผ่านมา						ตัวชี้วัด (KPI)	ผลที่คาดว่าจะได้รับ	หน่วยงานรับผิดชอบหลัก
				๒๕๖๖ (บาท)	๒๕๖๗ (บาท)	๒๕๖๘ (บาท)	๒๕๖๙ (บาท)	๒๕๗๐ (บาท)	รวม (บาท)			
๒๓	ก่อสร้างที่ประพจน์ สทต. โนนสว่าง	ก่อสร้างที่ประพจน์ สทต. โนนสว่าง	ก่อสร้างที่ประพจน์ สทต. โนนสว่าง	๘๐,๐๐๐	๘๐,๐๐๐	๘๐,๐๐๐	๘๐,๐๐๐	๘๐,๐๐๐	ก่อสร้างที่ประพจน์ สทต. โนนสว่าง	ศูนย์พัฒนาเด็กเล็กที่มีโรงเรียนที่ได้มาตรฐาน	กองช่าง กองการศึกษา	
๒๔	ก่อสร้างหลังคาถนนตามทางเดิน สทต. โนนงาม	เพื่อให้ได้ร่มที่บังแดดและฝน	ก่อสร้างหลังคาถนนตามทางเดิน สทต. โนนงาม	๑๐๐,๐๐๐	๑๐๐,๐๐๐	๑๐๐,๐๐๐	๑๐๐,๐๐๐	๑๐๐,๐๐๐	ก่อสร้างที่ประพจน์ สทต. โนนงาม	ศูนย์พัฒนาเด็กเล็กที่มีหลังคาที่กันฝนที่ได้มาตรฐาน	กองช่าง กองการศึกษา	
๒๕	ก่อสร้างหลังคาถนนตามทางเดิน สทต. อุตรพัฒนา	เพื่อให้ได้ร่มที่บังแดดและฝน	ก่อสร้างหลังคาถนนตามทางเดิน สทต. อุตรพัฒนา	๑๐๐,๐๐๐	๑๐๐,๐๐๐	๑๐๐,๐๐๐	๑๐๐,๐๐๐	๑๐๐,๐๐๐	ก่อสร้างที่ประพจน์ สทต. โนนงาม	ศูนย์พัฒนาเด็กเล็กที่มีหลังคาที่กันฝนที่ได้มาตรฐาน	กองช่าง กองการศึกษา	
๒๖	พัฒนาศูนย์กายภาพการจัดการศึกษา ศูนย์พัฒนาเด็กเล็กและศูนย์ปฐมวัย	เพื่อพัฒนาศูนย์กายภาพการจัดการศึกษาของศูนย์ สทต. และปฐมวัย	พัฒนาศูนย์กายภาพการจัดการศึกษา ศูนย์พัฒนาเด็กเล็กและศูนย์ปฐมวัย	๑๐๐,๐๐๐	๑๐๐,๐๐๐	๑๐๐,๐๐๐	๑๐๐,๐๐๐	๑๐๐,๐๐๐	พัฒนาศูนย์กายภาพการจัดการศึกษา	พัฒนาศูนย์พัฒนาเด็กเล็กที่มีมาตรฐานการศึกษา	กอง การศึกษา	
๒๗	ก่อสร้างศาลาที่พักผู้ปกครอง สทต. โนนงาม	เพื่อใช้เป็นที่อาศัยสำหรับรอรับเด็กนักเรียน	ก่อสร้างศาลาที่พักผู้ปกครอง สทต. โนนงาม	๒๐๐,๐๐๐	๒๐๐,๐๐๐	๒๐๐,๐๐๐	๒๐๐,๐๐๐	๒๐๐,๐๐๐	การก่อสร้างเป็นไปตามแบบแปลนร้อยละ ๑๐๐	ศูนย์พัฒนาเด็กเล็กมีศาลาที่พักผู้ปกครองที่ได้มาตรฐาน	กองช่าง กองการศึกษา	
๒๘	ก่อสร้างศาลาที่พักผู้ปกครอง สทต. อุตรพัฒนา	เพื่อใช้เป็นที่อาศัยสำหรับรอรับเด็กนักเรียน	ก่อสร้างศาลาที่พักผู้ปกครอง สทต. อุตรพัฒนา	๒๐๐,๐๐๐	๒๐๐,๐๐๐	๒๐๐,๐๐๐	๒๐๐,๐๐๐	๒๐๐,๐๐๐	การก่อสร้างเป็นไปตามแบบแปลนร้อยละ ๑๐๐	ศูนย์พัฒนาเด็กเล็กมีศาลาที่พักผู้ปกครองที่ได้มาตรฐาน	กองช่าง กองการศึกษา	
๒๙	ก่อสร้างศาลาที่พักผู้ปกครอง สทต. โนนสว่าง	เพื่อใช้เป็นที่อาศัยสำหรับรอรับเด็กนักเรียน	ก่อสร้างศาลาที่พักผู้ปกครอง สทต. โนนสว่าง	๒๐๐,๐๐๐	๒๐๐,๐๐๐	๒๐๐,๐๐๐	๒๐๐,๐๐๐	๒๐๐,๐๐๐	การก่อสร้างเป็นไปตามแบบแปลนร้อยละ ๑๐๐	ศูนย์พัฒนาเด็กเล็กมีศาลาที่พักผู้ปกครองที่ได้มาตรฐาน	กองช่าง กองการศึกษา	
๓๐	โครงการส่งเสริมสนับสนุน การเรียนนันทศิลป์	เพื่อให้ประชาชนได้มีความรู้ในการเรียนนันทศิลป์	ส่งเสริมสนับสนุนการ เรียนนันทศิลป์	๒๐,๐๐๐	๒๐,๐๐๐	๒๐,๐๐๐	๒๐,๐๐๐	๒๐,๐๐๐	๓ ครั้ง /ปี	ส่งเสริมสนับสนุน การเรียนนันทศิลป์	กอง กองการศึกษา	
๓๑	โครงการพัฒนาครูและบุคลากรทางการศึกษา	เพื่อให้ครูและบุคลากรทางการศึกษาให้มีประสิทธิภาพ	เพื่อให้ครูและบุคลากรทางการศึกษาที่มีประสิทธิภาพ มีประสิทธิภาพมากขึ้น	๒๖,๐๐๐	๒๖,๐๐๐	๒๖,๐๐๐	๒๖,๐๐๐	๒๖,๐๐๐	พัฒนาศักยภาพครูและบุคลากรทางการศึกษา	พัฒนาศักยภาพครูและบุคลากรทางการศึกษา	กอง กองการศึกษา	
๓๒	โครงการรณรงค์และเยาวชน ตำบลโนนงาม	เพื่อให้การส่งเสริมและสนับสนุนสถานเด็กและเยาวชนตำบลโนนงาม	ส่งเสริมและสนับสนุน สถานเด็กและเยาวชน ตำบลโนนงาม	๑๐,๐๐๐	๑๐,๐๐๐	๑๐,๐๐๐	๑๐,๐๐๐	๑๐,๐๐๐	๑ ครั้ง /ปี	องค์กรสมาชิกและเยาวชนได้รับการส่งเสริมและสนับสนุน	กอง กองการศึกษา	

ที่	โครงการ	วัตถุประสงค์	เป้าหมาย (ผลผลิตของโครงการ)	งบประมาณและที่มา					ตัวชี้วัด (KPI)	ผลที่คาดว่าจะ จะได้รับ	หน่วยงาน รับผิดชอบหลัก
				๒๕๖๖ (บาท)	๒๕๖๗ (บาท)	๒๕๖๘ (บาท)	๒๕๖๙ (บาท)	๒๕๗๐ (บาท)			
๓๓	โครงการรับเยาวชนแห่งชาติ	เพื่อให้การส่งเสริมและสนับสนุนเยาวชนแห่งชาติด้วยดี โดยรอบ	โครงการรับเยาวชน แห่งชาติ	๑๐,๐๐๐	๑๐,๐๐๐	๑๐,๐๐๐	๑๐,๐๐๐	๑๐,๐๐๐	๑๐๐% ปี	ส่งเสริมและสนับสนุน เยาวชนแห่งชาติด้วยดีโดยรอบ	กอง การศึกษา
๓๔	โครงการจัดงานแข่งขันกีฬา เยาวชนด้านยาเสพติด	เพื่อสนับสนุนให้เยาวชนหัน มาเล่นกีฬา สร้างภูมิคุ้มกันให้ ห่างไกลยาเสพติด	จัดงานแข่งขันกีฬา เยาวชนด้านยาเสพติด	๑๗๐,๐๐๐	๑๗๐,๐๐๐	๑๗๐,๐๐๐	๑๗๐,๐๐๐	๑๗๐,๐๐๐	๑๐๐% ปี	เยาวชนได้ใช้เวลาว่างให้เกิดประโยชน์ และห่างไกลจากยาเสพติด	กอง การศึกษา
๓๕	รวมแผนงานการศึกษา			๘,๐๘๖,๕๐๐	๘,๐๘๖,๕๐๐	๘,๐๘๖,๕๐๐	๘,๐๘๖,๕๐๐	๘,๐๘๖,๕๐๐			

รายละเอียดโครงการพัฒนา
แผนพัฒนาท้องถิ่น (พ.ศ.๒๕๖๖ - ๒๕๗๐)
เทศบาลตำบลโพนงม อำเภอเดชอุดม จังหวัดอุบลราชธานี

- ก. ยุทธศาสตร์ชาติ ๒๐ ปี ยุทธศาสตร์ที่ ๔ ด้านการสร้างโอกาสและความเสมอภาคทางสังคม
- ข. แผนพัฒนาเศรษฐกิจและสังคมแห่งชาติ ฉบับที่ ๑๓ หมายเหตุที่ ๔ ไทยมีการแพทย์และสุขภาพมูลค่าสูง
- ค. Sustainable Development Goals : SDGs เป้าหมายที่ ๓ ประชาชนไทยได้รับความเป็นธรรมในการเข้าถึงบริการสุขภาพ
- ง. ยุทธศาสตร์จังหวัดที่ ๑ การพัฒนาเมืองน่าอยู่ทันสมัย
- จ. ยุทธศาสตร์การพัฒนาของ อบท. ในเขตจังหวัด ที่ ๒ การส่งเสริมคุณภาพชีวิต
- ๔. ยุทธศาสตร์การพัฒนาด้านการพัฒนาคนและสังคม
- ๔.๓ กลยุทธ์ การพัฒนาและส่งเสริมสุขภาพอนามัย

๑ แผนงานการสาธารณสุข

ที่	โครงการ	วัตถุประสงค์	เป้าหมาย (ผลผลิตของโครงการ)	งบประมาณและที่ผ่านมา					ตัวชี้วัด (KPI)	ผลที่คาดว่าจะได้รับ	หน่วยงาน รับผิดชอบหลัก
				๒๕๖๖ (บาท)	๒๕๖๗ (บาท)	๒๕๖๘ (บาท)	๒๕๖๙ (บาท)	๒๕๗๐ (บาท)			
๑	โครงการอุดหนุนบุคลากร อำเภอเดชอุดม สำหรับขับเคลื่อนตาม โครงการสัตว์ปลอดโรค คนปลอดภัย จากโรคพิษสุนัขบ้า	เพื่ออุดหนุนบุคลากรอำเภอ เดชอุดมดำเนินการป้องกันภัย โรคพิษสุนัขบ้า	เพื่อดำเนินการป้องกันและลด การแพร่ระบาดของโรคพิษ สุนัขบ้า	๒๐,๐๐๐	๒๐,๐๐๐	๒๐,๐๐๐	๒๐,๐๐๐	๒๐,๐๐๐	๑ครั้ง/ ปี	ป้องกันและลดการแพร่ระบาดของ ของโรคพิษสุนัขบ้าได้อย่าง มีประสิทธิภาพ	บุคลากร อำเภอเดชอุดม
๒	โครงการรณรงค์ รณรงค์สุขภาพจิตโลก	เพื่อให้ประชาชนในท้องถิ่นได้ ตระหนักถึงพิษภัยและโทษ ของยาเสพติด	ส่งเสริมและสนับสนุนให้ ประชาชนในท้องถิ่นทุกภาค ทุกวัยห่างไกลจากยาเสพติด	๑๐,๐๐๐	๑๐,๐๐๐	๑๐,๐๐๐	๑๐,๐๐๐	๑๐,๐๐๐	ปีละ ๑ ครั้ง	ประชาชนในท้องถิ่นทุกภาค ทุกวัยไม่เข้าไปเกี่ยวข้องกับยา เสพติดมากยิ่งขึ้น	สำนักปลัด
๓	โครงการป้องกันและแก้ไข ปัญหาการตั้งครรภ์ก่อนวัยอันควร	เพื่อเป็นการป้องกันและแก้ไข ปัญหาการตั้งครรภ์ก่อนวัยอันควร	การป้องกันและแก้ไขปัญหา การตั้งครรภ์ก่อนวัยอันควร	๒๐,๐๐๐	๒๐,๐๐๐	๒๐,๐๐๐	๒๐,๐๐๐	๒๐,๐๐๐	๑๓ หมู่บ้าน	สามารถป้องกันและแก้ไข ปัญหาการตั้งครรภ์ก่อนวัยอันควร	สำนักปลัด
๔	โครงการป้องกันและแก้ไข ปัญหาความรุนแรงต่อเด็ก สตรี และบุคคลในครอบครัว	เพื่อเป็นการป้องกันและแก้ไข ปัญหาความรุนแรงต่อเด็ก สตรี และบุคคลในครอบครัว	การป้องกันและแก้ไข ปัญหาความรุนแรงต่อเด็ก สตรี และบุคคลในครอบครัว	๒๐,๐๐๐	๒๐,๐๐๐	๒๐,๐๐๐	๒๐,๐๐๐	๒๐,๐๐๐	๑๓ หมู่บ้าน	ครอบครัวมีความรัก ความผูกพันกันมากขึ้น	สำนักปลัด
๕	จัดทำเอกสารเผยแพร่ประชาสัมพันธ์ การป้องกันและแก้ไข ปัญหาการป้องกันและแก้ไข มะเร็งโรคร	สร้างเสริมความรู้การป้องกัน และแก้ไขโรครให้แก่ ประชาชน	เอกสารเผยแพร่ประชาสัมพันธ์ การป้องกันและแก้ไข โรคร	๑๐,๐๐๐	๑๐,๐๐๐	๑๐,๐๐๐	๑๐,๐๐๐	๑๐,๐๐๐	๑๓ หมู่บ้าน	ประชาชนมีความรู้ในการ ควบคุมและระวังป้องกันโรคร	สำนักปลัด

ที่	โครงการ	วัตถุประสงค์	เป้าหมาย (ผลผลิตของโครงการ)	งบประมาณและที่ผ่านมา					ตัวชี้วัด (KPI)	ผลที่คาดว่าจะได้รับ	หน่วยงาน รับผิดชอบหลัก
				๒๕๖๖ (บาท)	๒๕๖๗ (บาท)	๒๕๖๘ (บาท)	๒๕๖๙ (บาท)	๒๕๗๐ (บาท)			
๖	โครงการควบคุมและป้องกันโรคติดต่อร้ายแรงในชุมชน	เพื่อป้องกันโรคติดต่อร้ายแรงทุกชนิดที่เกิดขึ้นในตำบล	ควบคุมและป้องกันโรคติดต่อร้ายแรงในชุมชน	๕๐,๐๐๐	๕๐,๐๐๐	๕๐,๐๐๐	๕๐,๐๐๐	๕๐,๐๐๐	ประชาชนได้รับความรู้และสามารถควบคุมและป้องกันโรคติดต่อร้ายแรงได้	สำนักปลัด	
๗	โครงการอบรมให้ความร่วมมือภาคีเครือข่ายการเฝ้าระวังภัยเอตส์และเพศสัมพันธ์ในตำบล	เพื่อป้องกันและควบคุมเรื่องโรคติดต่อร้ายแรงเพศสัมพันธ์ในตำบล	การอบรมให้ความร่วมมือภาคีเครือข่ายการเฝ้าระวังภัยเอตส์และเพศสัมพันธ์	๑๐,๐๐๐	๑๐,๐๐๐	๑๐,๐๐๐	๑๐,๐๐๐	๑๐,๐๐๐	สามารถควบคุมและป้องกันโรคเอตส์และเพศสัมพันธ์ได้ลดลงได้มากขึ้น	สำนักปลัด	
๘	โครงการรณรงค์ป้องกันโรคติดต่อร้ายแรงและการคุมกำเนิดสุษุขและแมว	เพื่อสร้างภูมิคุ้มกันโรคติดต่อร้ายแรง และการคุมกำเนิดแก่สุษุขและแมว ของประชาชน	การรณรงค์ป้องกันโรคติดต่อร้ายแรงและการคุมกำเนิดสุษุขและแมว	๕๐,๐๐๐	๕๐,๐๐๐	๕๐,๐๐๐	๕๐,๐๐๐	๕๐,๐๐๐	ตำบลโพนงมบอดจากโรคติดต่อร้ายแรง	สำนักปลัด	
๙	โครงการสำรวจและจัดเก็บข้อมูลประชากรสุษุขและแมว	เพื่อสำรวจและจัดเก็บข้อมูลประชากรสุษุขและแมว	การสำรวจและจัดเก็บข้อมูลประชากรสุษุขและแมว	๑๕,๐๐๐	๑๕,๐๐๐	๑๕,๐๐๐	๑๕,๐๐๐	๑๕,๐๐๐	ทราบจำนวนข้อมูลประชากรสุษุขและแมวสำหรับการป้องกันโรค	สำนักปลัด	
๑๐	โครงการควบคุมคุณภาพน้ำอุปโภคบริโภคในชุมชน	เพื่อควบคุมคุณภาพน้ำอุปโภคบริโภคในชุมชน	การควบคุมคุณภาพน้ำอุปโภคบริโภคในชุมชน	๑๐,๐๐๐	๑๐,๐๐๐	๑๐,๐๐๐	๑๐,๐๐๐	๑๐,๐๐๐	น้ำสำหรับอุปโภค บริโภคในชุมชนมีคุณภาพที่ดี	สำนักปลัด	
๑๑	โครงการรณรงค์ประชาสัมพันธ์โรคเอตส์ในชุมชน	เพื่อรณรงค์ประชาสัมพันธ์โรคเอตส์ในชุมชน	การรณรงค์ประชาสัมพันธ์โรคเอตส์ในชุมชน	๑๐,๐๐๐	๑๐,๐๐๐	๑๐,๐๐๐	๑๐,๐๐๐	๑๐,๐๐๐	ประชาชนได้รับความรู้และสามารถควบคุมและป้องกันโรคเอตส์ในชุมชน	สำนักปลัด	
๑๒	โครงการรณรงค์ประชาสัมพันธ์โรคโควิด ๑๙	เพื่อรณรงค์ประชาสัมพันธ์โรคโควิด ๑๙ ในชุมชน	รณรงค์ประชาสัมพันธ์โรคโควิด ๑๙ ในชุมชน	๑๐,๐๐๐	๑๐,๐๐๐	๑๐,๐๐๐	๑๐,๐๐๐	๑๐,๐๐๐	ประชาชนได้รับความรู้และสามารถควบคุมและป้องกันโรคโควิด ๑๙ ในชุมชน ๑๓ หมู่บ้าน	สำนักปลัด	

ที่	โครงการ	วัตถุประสงค์	เป้าหมาย (ผลผลิตของโครงการ)	งบประมาณและที่ผ่านมา					ตัวชี้วัด (KPI)	ผลที่คาดว่าจะได้รับ	หน่วยงาน รับผิดชอบหลัก
				๒๕๖๖ (บาท)	๒๕๖๗ (บาท)	๒๕๖๘ (บาท)	๒๕๖๙ (บาท)	๒๕๗๐ (บาท)			
๑๓	โครงการบริหารจัดการบริการ การแพทย์ฉุกเฉิน ๑๖๖๙	เพื่อให้บริการด้านการแพทย์ ฉุกเฉินแก่ประชาชนในพื้นที่	การบริหารจัดการบริการ การแพทย์ฉุกเฉิน ๑๖๖๙	๒๕๐,๐๐๐	๒๕๐,๐๐๐	๒๕๐,๐๐๐	๒๕๐,๐๐๐	๒๕๐,๐๐๐	๑๓ หมู่บ้าน	ประชาชนได้รับการบริการ และช่วยเหลือทางการแพทย์ ได้อย่างสะดวกรวดเร็ว	สำนักงานปลัด
๑๔	โครงการเพิ่มประสิทธิภาพการ ป้องกันโรคไข้เลือดออก	เพื่อให้การป้องกันและแก้ไข โรคไข้เลือดออกมีประสิทธิภาพ	๑.เปลี่ยนแปลงหน่วยงานใน ภาคเหนือให้มีความ ๒.สำรวจลูกน้ำยุงลายทุก สี่ปัดน้ำ	๑๐๐,๐๐๐	๑๐๐,๐๐๐	๑๐๐,๐๐๐	๑๐๐,๐๐๐	๑๐๐,๐๐๐	๑๓ หมู่บ้าน	การป้องกันและแก้ไข โรคไข้เลือดออกมีประสิทธิภาพ	สำนักงานปลัด
๑๕	เงินอุดหนุนสำหรับการดำเนินงานตาม แนวทางการโครงการพระราชดำริ ด้านสาธารณสุข	เพื่อส่งเสริมการพัฒนา สาธารณสุขในพื้นที่ ประสิทธิภาพ	สนับสนุนโครงการ พระราชดำริด้านสาธารณสุข	๒๖๐,๐๐๐	๒๖๐,๐๐๐	๒๖๐,๐๐๐	๒๖๐,๐๐๐	๒๖๐,๐๐๐	๑๓ หมู่บ้าน	การสาธารณสุขในพื้นที่ มีประสิทธิภาพและให้บริการ ประชาชนอย่างทั่วถึง	สำนักงานปลัด
๑๕	รวมแผนงานโครงการสาธารณสุข			๑,๒๓๕,๐๐๐	๑,๒๓๕,๐๐๐	๑,๒๓๕,๐๐๐	๑,๒๓๕,๐๐๐	๑,๒๓๕,๐๐๐			

รายละเอียดโครงการพัฒนา
แผนพัฒนาท้องถิ่น (พ.ศ.๒๕๖๖ - ๒๕๗๐)
เทศบาลตำบลโพนงาม อำเภอเดชอุดม จังหวัดอุบลราชธานี

- ก. ยุทธศาสตร์ชาติ ๒๐ ปี ยุทธศาสตร์ที่ ๔ ด้านการสร้างโอกาสและความเสมอภาคทางสังคม
- ข. แผนพัฒนาเศรษฐกิจและสังคมแห่งชาติ ฉบับที่ ๑๓ หุุดหมายที่ ๔ ไทยมีความยากจนขั้นรุนแรงลดลงและคนไทยทุกคนมีเครื่องครองทางสังคมที่เพียงพอและเหมาะสม
- ค. Sustainable Development Goals : SDGs เป้าหมายที่ ๓ คนไทยทั่ววงวัยได้รับความคุ้มครองทางสังคมที่เพียงพอต่อการดำรงชีวิต
- ง. ยุทธศาสตร์จังหวัดที่ ๑ การพัฒนาเมืองปายูทันสมัย
- จ. ยุทธศาสตร์การพัฒนาของ อปท. ในเขตจังหวัด ที่ ๒ การส่งเสริมคุณภาพชีวิต
- ฉ. ยุทธศาสตร์การพัฒนาด้านการพัฒนาคนและสังคม
- ๔.๓ กลยุทธ์ การพัฒนาและส่งเสริมสุขภาพอนามัย

๑) แผนงานสังคมสงเคราะห์

ที่	โครงการ	วัตถุประสงค์	เป้าหมาย (ผลลัพธ์ของโครงการ)	งบประมาณและที่มา					ตัวชี้วัด (KPI)	ผลที่คาดว่าจะได้รับ	หน่วยงาน รับผิดชอบหลัก
				๒๕๖๖ (บาท)	๒๕๖๗ (บาท)	๒๕๖๘ (บาท)	๒๕๖๙ (บาท)	๒๕๗๐ (บาท)			
๑	โครงการอาสาสมัครผู้สูงอายุ	เพื่อดูแลให้ความช่วยเหลือแก่ผู้สูงอายุ	๓ ครั้ง ปีละ ๑ ครั้ง	๑๘,๐๐๐	๑๘,๐๐๐	๑๘,๐๐๐	๑๘,๐๐๐	๑๘,๐๐๐	๑ ครั้ง/ ปี	ผู้สูงอายุในตำบลโพนงามได้ รับการดูแลเอาใจใส่	สำนักงานสังคมสงเคราะห์
๒	โครงการส่งเสริมและสนับสนุนศูนย์การเรียนรู้กลุ่มอาชีพอิสระ	เพื่อช่วยเหลือและให้ความรู้กับผู้พิการในการประกอบอาชีพ	ส่งเสริมและสนับสนุนศูนย์การเรียนรู้กลุ่มอาชีพอิสระคนพิการ	๒๐,๐๐๐	๒๐,๐๐๐	๒๐,๐๐๐	๒๐,๐๐๐	๒๐,๐๐๐	๑ ครั้ง/ ปี	ศูนย์การเรียนรู้กลุ่มอาชีพอิสระคนพิการได้รับการช่วยเหลือและมีความรู้ในการประกอบอาชีพ	สำนักงานสังคมสงเคราะห์
๓	โครงการซ่อมแซมบ้านเพื่อให้อุณหภูมิเย็นสบาย	เพื่อช่วยเหลือผู้ที่ไม่ได้อยู่อาศัยภายในบ้านและเกิดพระภิกษุติดกับพระภิกษุสงฆ์	ก่อสร้าง ซ่อมแซมบ้านเกิดให้อุณหภูมิเย็นสบาย	50,000	50,000	50,000	50,000	50,000	1 หลัง	ผู้ที่ไม่ได้อยู่อาศัยภายในบ้านได้รับการซ่อมแซมหรือครบถ้วน	สำนักงานสังคมสงเคราะห์
๔	โครงการอบรมมืออาชีพคนพิการ	เพื่อให้คนพิการในด้านโพนงามได้รับการพัฒนาศักยภาพและสามารถพึ่งตนเองได้	พัฒนาคุณภาพคนพิการ	๑๐,๐๐๐	๑๐,๐๐๐	๑๐,๐๐๐	๑๐,๐๐๐	๑๐,๐๐๐	๑๓ หมู่บ้าน	คนพิการในด้านโพนงามได้รับการพัฒนาศักยภาพและสามารถพึ่งตนเองได้	สำนักงานสังคมสงเคราะห์
๕	โครงการอบรมอาชีพประชาชนทั่วไป	เพื่อส่งเสริมอาชีพประชาชน	ส่งเสริมการพัฒนาอาชีพ	๑๐,๐๐๐	๑๐,๐๐๐	๑๐,๐๐๐	๑๐,๐๐๐	๑๐,๐๐๐	๑ ครั้ง/ ปี	ประชาชนในชุมชนมีรายได้เพิ่มขึ้น	สำนักงานสังคมสงเคราะห์
๖	โครงการส่งเสริมสถาบันครอบครัว	เพื่อเป็นการส่งเสริมและสนับสนุนสถาบันครอบครัว	ทุกหมู่บ้าน ๑๓ หมู่บ้าน	๒๐,๐๐๐	๒๐,๐๐๐	๒๐,๐๐๐	๒๐,๐๐๐	๒๐,๐๐๐	๑๓ หมู่บ้าน	ครอบครัวมีความรัก ความผูกพันกันมากขึ้น	สำนักงานสังคมสงเคราะห์

ที่	โครงการ	วัตถุประสงค์	เป้าหมาย (ผลผลิตของโครงการ)	งบประมาณและที่ผ่านมา					ตัวชี้วัด (KPI)	ผลที่คาดว่าจะได้รับ	หน่วยงาน รับผิดชอบหลัก
				๒๕๖๖ (บาท)	๒๕๖๗ (บาท)	๒๕๖๘ (บาท)	๒๕๖๙ (บาท)	๒๕๗๐ (บาท)			
๗	โครงการเสริมสร้างครอบครัว อบอุ่นเข้มแข็ง	เพื่อเป็นการส่งเสริมและสนับสนุนสถาบันครอบครัว	การเสริมสร้างครอบครัว อบอุ่นเข้มแข็ง	๒๐,๐๐๐	๒๐,๐๐๐	๒๐,๐๐๐	๒๐,๐๐๐	๒๐,๐๐๐	ครอบครัวอบอุ่นเข้มแข็ง	สำนักงานปลัด	
๘	โครงการคัดเลือกพ่อแม่ และ บุคคลดีเด่นแห่งปี	เพื่อเป็นการส่งเสริมและสนับสนุนสถาบันครอบครัว	การคัดเลือกพ่อแม่ และ บุคคลดีเด่นแห่งปี	๕,๐๐๐	๕,๐๐๐	๕,๐๐๐	๕,๐๐๐	๕,๐๐๐	ได้พ่อแม่ดีเด่นประจำปี สามารถเป็นแบบอย่างที่ดี และเกิดความรัก ความสามัคคี กันในชุมชน	สำนักงานปลัด	
รวมแผนงานสังคมสงเคราะห์				๑๕๓,๐๐๐	๑๕๓,๐๐๐	๑๕๓,๐๐๐	๑๕๓,๐๐๐	๑๕๓,๐๐๐			

รายละเอียดโครงการพัฒนา
แผนพัฒนาท้องถิ่น (พ.ศ.๒๕๖๖ - ๒๕๗๐)
เทศบาลตำบลโพธาราม อำเภอเคอเตตุม จังหวัดอุบลราชธานี

- ก. ยุทธศาสตร์ชาติ ๒๐ปี ยุทธศาสตร์ที่ ๔ ด้านการสร้างความสามารถในการแข่งขัน
- ข. แผนพัฒนาเศรษฐกิจและสังคมแห่งชาติ ฉบับที่ ๑๓ หมายเหตุที่ ๒ ไทยเป็นจุดหมายของการท่องเที่ยวที่เน้นคุณภาพและความยั่งยืน
- ค. Sustainable Development Goals : SDGs เป้าหมายที่ ๓ การท่องเที่ยวไทยมีการบริการจัดการอย่างยั่งยืนในทุกมิติ
- ง. ยุทธศาสตร์จังหวัดที่ ๕ การส่งเสริมเมืองท่องเที่ยวแห่งความสุขหล้าภูมิอีสาน
- จ. ยุทธศาสตร์การพัฒนาของ อปท. ในเขตจังหวัด ที่ ๖ การบริหารจัดการการคิดวิเคราะห์ ประเพณี และภูมิปัญญาท้องถิ่น
- ๔. ยุทธศาสตร์การพัฒนาด้านการพัฒนาคนและสังคม
- ๔.๔ กลยุทธ์ การพัฒนาคุณธรรมและจริยธรรมประเพณีท้องถิ่นและภูมิปัญญาท้องถิ่น

๑.) แผนงานการศึกษา วัฒนธรรมและนันทนาการ

ที่	โครงการ	วัตถุประสงค์	เป้าหมาย (ผลผลิตของโครงการ)	งบประมาณและที่ผ่านมา					ตัวชี้วัด (KPI)	ผลที่คาดว่าจะได้รับ	หน่วยงาน รับผิดชอบหลัก
				๒๕๖๖ (บาท)	๒๕๖๗ (บาท)	๒๕๖๘ (บาท)	๒๕๖๙ (บาท)	๒๕๗๐ (บาท)			
๑	โครงการส่งเสริมพัฒนาเครือข่ายผู้สูงอายุและเรียนผู้สูงอายุ	ส่งเสริมให้สังคมตระหนักถึงคุณค่า และความสำคัญของผู้สูงอายุ	การส่งเสริมพัฒนาเครือข่ายผู้สูงอายุและเรียนผู้สูงอายุ	๑๐๐,๐๐๐	๑๐๐,๐๐๐	๑๐๐,๐๐๐	๑๐๐,๐๐๐	๑๐๐,๐๐๐	ผู้สูงอายุได้รับการพัฒนา และมีสังคมผู้สูงอายุ	สังคมตระหนักถึงคุณค่าและความสำคัญของผู้สูงอายุ	สำนักงานจัด
๒	โครงการส่งเสริมการสนทนาระหว่างบ้านแก่วัยชรา	เพื่อเป็นการส่งเสริมและสนับสนุนแก่วัยชราและสถาบันครอบครัว	การส่งเสริมการสนทนาระหว่างบ้านแก่วัยชรา	๒๐,๐๐๐	๒๐,๐๐๐	๒๐,๐๐๐	๒๐,๐๐๐	๒๐,๐๐๐	เยาวชนได้เรียนรู้ดนตรีที่บ้าน	ครอบครัวมีความรักความผูกพันกันมากขึ้น	สำนักงานจัด
๓	โครงการส่งเสริมวิถีธรรมและวิถีชีวิตวิถีธรรมและวิถีชีวิต	เพื่อเป็นการสร้างจิตสำนึกและเป็นการบำรุงรักษาศาสนา และวัฒนธรรมของตำบล	การปฏิบัติธรรมและการสนทนาธรรมภายในตำบล	๕๐,๐๐๐	๕๐,๐๐๐	๕๐,๐๐๐	๕๐,๐๐๐	๕๐,๐๐๐	ประชาชนในพื้นที่ได้ปฏิบัติตามวิถีธรรม	ประชาชนที่เข้าร่วมโครงการมีจิตสำนึกที่ดี และประพฤติปฏิบัติตนอยู่ในศีลธรรมอันดีงาม	กองการศึกษา
๔	โครงการส่งเสริมคุณธรรมเด็กและเยาวชน	เพื่อส่งเสริมให้เยาวชนในตำบลมีคุณธรรมและจริยธรรมอันดีงาม	ส่งเสริมคุณธรรมจริยธรรมเด็กและเยาวชนตำบล	๑๕,๐๐๐	๑๕,๐๐๐	๑๕,๐๐๐	๑๕,๐๐๐	๑๕,๐๐๐	เด็กและเยาวชนมีคุณธรรมและจริยธรรม	เด็กและเยาวชนที่เข้าร่วมโครงการมีคุณธรรมและจริยธรรมอันดีงาม	กองการศึกษา
๕	โครงการจัดงานเพื่อเชิดชูวัฒนธรรมและประเพณีท้องถิ่น	เพื่อเป็นการส่งเสริมอนุรักษ์วัฒนธรรมและประเพณีท้องถิ่น	จัดงานเพื่อเชิดชูวัฒนธรรม	๑๓๐,๐๐๐	๑๓๐,๐๐๐	๑๓๐,๐๐๐	๑๓๐,๐๐๐	๑๓๐,๐๐๐	ประเพณีอันดีงามของตำบลได้รับการอนุรักษ์ไว้สืบต่อไป	ประเพณีอันดีงามของตำบลได้รับการอนุรักษ์ไว้สืบต่อไป	กองการศึกษา

รายละเอียดโครงการพัฒนา
แผนพัฒนาท้องถิ่น (พ.ศ.๒๕๖๖ - ๒๕๗๐)
เทศบาลตำบลหนองงูเห่า อำเภอเสนา จังหวัดอุบลราชธานี

- ก. ยุทธศาสตร์ชาติ ๒๐ปี ยุทธศาสตร์ที่ ๔ ด้านการสร้างการเติบโตบนคุณภาพชีวิตที่เป็นมิตรต่อสิ่งแวดล้อม
- ข. แผนพัฒนาเศรษฐกิจและสังคมแห่งชาติ ฉบับที่ ๑๓ หมายเหตุที่ ๑๐ ให้ความสำคัญกับงานวิจัยและสิ่งประดิษฐ์นวัตกรรม
- ค. Sustainable Development Goals : SDGs เป้าหมายที่ ๓ การสร้างสังคมที่สงบสุขและยุติธรรม เป้าหมายที่ ๑๑ การอนุรักษ์และใช้ทรัพยากรธรรมชาติและสิ่งแวดล้อม เป้าหมายที่ ๑๓ การต่อสู้กับผลกระทบจากการเปลี่ยนแปลงสภาพภูมิอากาศ เป้าหมายที่ ๑๖ การส่งเสริมความยุติธรรมและสังคมที่สงบสุข เป้าหมายที่ ๑๗ การส่งเสริมความยั่งยืน

- ๔. ยุทธศาสตร์จังหวัดที่ ๑ การพัฒนาเมืองน่าอยู่ทันสมัย
- ๕. ยุทธศาสตร์จังหวัดที่ ๒ การพัฒนาเมืองน่าอยู่ทันสมัย
- ๖. ยุทธศาสตร์จังหวัดที่ ๓ การพัฒนาเมืองน่าอยู่ทันสมัย
- ๗. ยุทธศาสตร์จังหวัดที่ ๔ การพัฒนาเมืองน่าอยู่ทันสมัย
- ๘. ยุทธศาสตร์จังหวัดที่ ๕ การพัฒนาเมืองน่าอยู่ทันสมัย

๕.๒ กลยุทธ์ การบริหารจัดการและบรรณาธิการจัดของกลยุทธ์

๖) แผนงานยุทธวิธี

ที่	โครงการ	วัตถุประสงค์	เป้าหมาย (ผลผลิตของโครงการ)	งบประมาณและที่ผ่านมา					ตัวชี้วัด (KPI)	ผลที่คาดว่าจะได้รับ	หน่วยงาน รับผิดชอบหลัก
				๒๕๖๖ (บาท)	๒๕๖๗ (บาท)	๒๕๖๘ (บาท)	๒๕๖๙ (บาท)	๒๕๗๐ (บาท)			
๑	โครงการบูรณาการระหว่างหน่วยงานราชการและภาคประชาสังคม	เพื่อให้เกิดความสอดคล้องและบูรณาการกันระหว่างหน่วยงานราชการและภาคประชาสังคม	พื้นที่ ทด.หนองงูเห่า และมีความสอดคล้อง	๑๐,๐๐๐	๑๐,๐๐๐	๑๐,๐๐๐	๑๐,๐๐๐	๑๐,๐๐๐	พื้นที่ ทด.หนองงูเห่า และมีความสอดคล้อง	สมานที่ต่าง ๆ และหน่วยงานต่าง ๆ ภายในตำบลมีความสอดคล้องและเกิดความร่วมมือกันมากขึ้น	สำนักงานปลัด
๒	โครงการ Big cleaning day	เพื่อให้เกิดความสะอาดและลดปริมาณขยะในตำบล	สถานที่ราชการและทุกชุมชนในตำบลมีความสะอาดสวยงาม	๑๐,๐๐๐	๑๐,๐๐๐	๑๐,๐๐๐	๑๐,๐๐๐	๑๐,๐๐๐	สถานที่ราชการและทุกชุมชนในตำบลมีความสะอาดสวยงาม	สถานที่ต่าง ๆ และหน่วยงานต่าง ๆ ภายในตำบลมีความสอดคล้องและเกิดความร่วมมือกันมากขึ้น	สำนักงานปลัด
๓	โครงการส่งเสริมวิสาหกิจชุมชน	เพื่อทำให้วิสาหกิจชุมชนมีความเข้มแข็งและสามารถแข่งขันในตลาด	การตั้งวิสาหกิจชุมชน	๕๐,๐๐๐	๕๐,๐๐๐	๕๐,๐๐๐	๕๐,๐๐๐	๕๐,๐๐๐	พื้นที่ ทด.หนองงูเห่า มีการตั้งวิสาหกิจชุมชน	ตำบลหนองงูเห่าและหน่วยงานต่าง ๆ ภายในตำบลมีความสอดคล้องและเกิดความร่วมมือกันมากขึ้น	สำนักงานปลัด
๔	โครงการพัฒนาและปรับปรุงแหล่งท่องเที่ยว	เพื่อทำให้แหล่งท่องเที่ยวมีความน่าสนใจและดึงดูดนักท่องเที่ยว	การพัฒนาแหล่งท่องเที่ยว	๒๐,๐๐๐	๒๐,๐๐๐	๒๐,๐๐๐	๒๐,๐๐๐	๒๐,๐๐๐	ถนนสายเศรษฐกิจ - หนองงูเห่า สะอาดปลอดภัย	ประชาชนมีจิตสำนึกในการรักษาความสะอาดของแหล่งท่องเที่ยว	สำนักงานปลัด
๕	โครงการรณรงค์ทำความสะอาดในชุมชน	เพื่อทำให้ชุมชนมีความสะอาดและน่าอยู่	การรณรงค์ทำความสะอาดในชุมชน	๑๐๐,๐๐๐	๑๐๐,๐๐๐	๑๐๐,๐๐๐	๑๐๐,๐๐๐	๑๐๐,๐๐๐	พื้นที่ ทด.หนองงูเห่า และโดยทั่วทั้งตำบล	บ้านเรือนมีความสะอาดและน่าอยู่	สำนักงานปลัด
๕		รวมแผนงานยุทธวิธี		๓๑๐,๐๐๐	๓๑๐,๐๐๐	๓๑๐,๐๐๐	๓๑๐,๐๐๐	๓๑๐,๐๐๐			

รายละเอียดโครงการพัฒนา
แผนพัฒนาท้องถิ่น (พ.ศ.๒๕๖๖ - ๒๕๗๐)
เทศบาลตำบลหนองงูเห่า อำเภอเดชอุดม จังหวัดอุบลราชธานี

- ก. ยุทธศาสตร์ชาติ ๒๐ปี ยุทธศาสตร์ที่ ๖ ด้านการปรับสมดุลและพัฒนาระบบการบริหารจัดการภาครัฐ
- ข. แผนพัฒนาเศรษฐกิจและสังคมแห่งชาติ ฉบับที่ ๑๓ หมายเหตุที่ ๑๓ ให้ความสำคัญกับเศรษฐกิจสีเขียว
- ค. Sustainable Development Goals : SDGs เป้าหมายที่ ๑ การบริหารภาครัฐที่มีคุณภาพเข้าถึง
- ง. ยุทธศาสตร์จังหวัดที่ ๑ การพัฒนาเมืองอยู่ดีมีสุข
- จ. ยุทธศาสตร์การพัฒนาระบบของ ๗ ในเขตจังหวัด ที่ ๗ การบริหารจัดการทรัพยากรขององค์กรปกครองส่วนท้องถิ่น
๖. ยุทธศาสตร์การเมืองการบริหารจัดการบ้านเมืองที่ดี
- ๖.๑ กลยุทธ์ การส่งเสริมระบบการบริการประชาชนที่ได้มาตรฐาน
- ๑) แผนงานบริหารงานทั่วไป

ที่	โครงการ	วัตถุประสงค์	เป้าหมาย (ผลผลิตของโครงการ)	งบประมาณและที่ผ่านมา					ตัวชี้วัด (KPI)	ผลที่คาดว่าจะได้รับ	หน่วยงาน รับผิดชอบหลัก					
				๒๕๖๖ (บาท)	๒๕๖๗ (บาท)	๒๕๖๘ (บาท)	๒๕๖๙ (บาท)	๒๕๗๐ (บาท)								
๑	โครงการจัดทำแผนพัฒนาท้องถิ่น เพื่อใช้ชี้แจงแผนพัฒนาที่มาจาก ความต้องการ และกำลังเสริม ร่วมในการจัดทำของประชาชน และภาคส่วนต่างๆ		การจัดทำแผนพัฒนาท้องถิ่น	๑๐,๐๐๐	๑๐,๐๐๐	๑๐,๐๐๐	๑๐,๐๐๐	๑๐,๐๐๐	๑๐,๐๐๐	๒๕๖๖ (บาท)	๒๕๖๗ (บาท)	๒๕๖๘ (บาท)	๒๕๖๙ (บาท)	๒๕๗๐ (บาท)	แผนพัฒนาท้องถิ่นที่สอดคล้อง กับความต้องการของประชาชน ในพื้นที่ สามารถตอบสนองความต้องการ การของประชาชนได้ยิ่งขึ้น	สำนักปลัด
๒	โครงการสำรวจประเมินความ พึงพอใจรับฟังความคิดเห็น ข้อเสนอแนะ	เพื่อเป็นข้อมูลในการปรับปรุง แก้ไขพัฒนาการบริหารงาน ของเทศบาล	การสำรวจ/ประเมินความ พึงพอใจรับฟังความคิดเห็น ข้อเสนอแนะ	๓๐,๐๐๐	๓๐,๐๐๐	๓๐,๐๐๐	๓๐,๐๐๐	๓๐,๐๐๐	๓๐,๐๐๐	๓๐,๐๐๐	๓๐,๐๐๐	๓๐,๐๐๐	๓๐,๐๐๐	๓๐,๐๐๐	ข้อมูลการสำรวจความคิดเห็น ของประชาชนในเขตพื้นที่ การบริหารและพัฒนาท้องถิ่น มีข้อเสนอแนะจากผู้และประสบ การปรับปรุงประสิทธิภาพการ การบริการและพัฒนาท้องถิ่น	สำนักปลัด
๓	โครงการฝึกอบรมและสัมมนา ศึกษาดูงานของผู้บริหาร สมาชิกสภา พนักงาน ลูกจ้าง และบุคลากร	เพื่อใช้ความรู้ประสบการณ์ ในการพัฒนาการ ปฏิบัติงาน บริการประชาชนให้มีประสิทธิภาพ ภาพ	การฝึกอบรมและสัมมนา ศึกษาดูงานของผู้บริหาร สมาชิกสภา พนักงาน ลูกจ้าง และบุคลากร	๑๐๐,๐๐๐	๑๐๐,๐๐๐	๑๐๐,๐๐๐	๑๐๐,๐๐๐	๑๐๐,๐๐๐	๑๐๐,๐๐๐	๑๐๐,๐๐๐	๑๐๐,๐๐๐	๑๐๐,๐๐๐	๑๐๐,๐๐๐	๑๐๐,๐๐๐	ผู้บริหาร สมาชิกสภา พนักงาน ลูกจ้าง และบุคลากรที่มีประสิทธิภาพ เพิ่มขึ้น ได้อย่างมีประสิทธิภาพ	สำนักปลัด
๔	โครงการส่งเสริมสนับสนุนการ เรียนรู้วิถี "๖" ของประชาชน และภาคีองค์กรต่างๆในตำบล	ส่งเสริมพัฒนาความรู้และ ประสบการณ์แก่ประชาชนและ ภาคีองค์กรต่างๆ	ส่งเสริมสนับสนุนการเรียนรู้ ศึกษาดูงานของประชาชนและ ภาคีองค์กรต่างๆในตำบล	๑๐๐,๐๐๐	๑๐๐,๐๐๐	๑๐๐,๐๐๐	๑๐๐,๐๐๐	๑๐๐,๐๐๐	๑๐๐,๐๐๐	๑๐๐,๐๐๐	๑๐๐,๐๐๐	๑๐๐,๐๐๐	๑๐๐,๐๐๐	๑๐๐,๐๐๐	ประชาชนและภาคีองค์กร มีความรู้และประสบการณ์ ประสบการณ์เรียนรู้และ ประสบการณ์เรียนรู้และ ๕๐ ประสบการณ์เรียนรู้และ ๕๐	สำนักปลัด

ที่	โครงการ	วัตถุประสงค์	เป้าหมาย (ผลผลิตของโครงการ)	งบประมาณและที่ตามมา					ตัวชี้วัด (KPI)	ผลที่คาดว่าจะได้รับ	หน่วยงาน รับผิดชอบหลัก
				๒๕๖๖ (บาท)	๒๕๖๗ (บาท)	๒๕๖๘ (บาท)	๒๕๖๙ (บาท)	๒๕๗๐ (บาท)			
๕	โครงการปรับปรุงอาคารให้ บริการประชาชน	เพื่อเป็นการลดข้อขัดข้องใน การปฏิบัติงาน และเพิ่มประ สิทธิภาพในการปฏิบัติงาน	ก่อนการขยายการ เชื้อเพลิง หลังขยายอาคาร วันหยุด ราชการ วันหยุดมีจำกัด	๑๐,๐๐๐	๑๐,๐๐๐	๑๐,๐๐๐	๑๐,๐๐๐	๑๐,๐๐๐	ประชาชนได้รับความ สะดวกเพิ่มขึ้น ร้อยละ ๕๐	สามารถลดข้อขัดข้องในการ ปฏิบัติงานและเพิ่มประสิทธิภาพ ในการปฏิบัติงานมากขึ้น	สำนักปลัด
๖	โครงการอสังหาริมทรัพย์ใน วิเทศอสังหาริมทรัพย์ของ พระมหากษัตริย์	เพื่อแสดงถึงความซื่อสัตย์ โปร่งใส	การอสังหาริมทรัพย์ใน วิเทศอสังหาริมทรัพย์ของ สถาบันพระมหากษัตริย์	๒๐๐,๐๐๐	๒๐๐,๐๐๐	๒๐๐,๐๐๐	๒๐๐,๐๐๐	๒๐๐,๐๐๐	การอสังหาริมทรัพย์ใน วิเทศอสังหาริมทรัพย์ของ สถาบันพระมหากษัตริย์	สามารถอสังหาริมทรัพย์ใน วิเทศอสังหาริมทรัพย์ของ สถาบันพระมหากษัตริย์	สำนักปลัด
๗	โครงการอสังหาริมทรัพย์ การจัดเก็บภาษี	เพื่อสร้างแรงจูงใจให้ประชาชน ชำระภาษี	การเพิ่มประสิทธิภาพ จัดเก็บภาษี	๕๐,๐๐๐	๕๐,๐๐๐	๕๐,๐๐๐	๕๐,๐๐๐	๕๐,๐๐๐	จำนวนประชาชนในเขตพื้นที่ ชำระภาษีเพิ่มขึ้นกว่าปี ที่ผ่านมา	เทศบาลท้องถิ่นภายใต้ ครม.ร่วมและประชาชนมี แรงจูงใจในการชำระภาษี	กองคลัง
๘	โครงการจัดเก็บภาษีที่ดิน	เพื่อให้บริการรับชำระภาษี นอกสถานที่	การจัดเก็บภาษีที่ดิน	๑๓,๐๐๐	๑๓,๐๐๐	๑๓,๐๐๐	๑๓,๐๐๐	๑๓,๐๐๐	๑๓,๐๐๐/ปี	ประชาชนได้รับความสะดวก ในการชำระภาษีและมีแรง จูงใจที่จะชำระภาษี	กองคลัง
๙	โครงการปรับปรุงแผนที่ภาษี	เพื่อให้บริการจัดเก็บชำระภาษี มีประสิทธิภาพมากขึ้น	โครงการปรับปรุงแผนที่ภาษี	๓๐,๐๐๐	๓๐,๐๐๐	๓๐,๐๐๐	๓๐,๐๐๐	๓๐,๐๐๐	๑๓,๐๐๐/ปี	ประชาชนได้รับความสะดวก ในการชำระภาษีและมีแรง จูงใจที่จะชำระภาษี	กองคลัง
๑๐	โครงการขับเคลื่อนแผนพัฒนา ชุมชนสู่แผนพัฒนาท้องถิ่น	เพื่อสร้างความรู้ ความเข้าใจ และการมีส่วนร่วมของประชา ชนในการพัฒนาตำบล	เทศบาลเมืองพระประจักษ์ และจัดเก็บภาษี หมู่บ้าน	๒๐,๐๐๐	๒๐,๐๐๐	๒๐,๐๐๐	๒๐,๐๐๐	๒๐,๐๐๐	แผนพัฒนาท้องถิ่นที่สอดคล้อง กับความต้องการของประชาชน ซึ่งใจและมีส่วนร่วมใน ในพื้นที่	ประชาชนมีความรู้ความ เข้าใจและมีส่วนร่วมใน การพัฒนา	สำนักปลัด

ที่	โครงการ	วัตถุประสงค์	เป้าหมาย (ผลผลิตของโครงการ)	งบประมาณเฉลี่ยที่เข้ามา					ตัวชี้วัด (KPI)	ผลที่คาดว่าจะ จะได้รับ	หน่วยงาน รับผิดชอบหลัก
				๒๕๖๖ (บาท)	๒๕๖๗ (บาท)	๒๕๖๘ (บาท)	๒๕๖๙ (บาท)	๒๕๗๐ (บาท)			
๑๑	โครงการประชาสัมพันธ์ในงาน	เพื่อส่งเสริมการมีส่วนร่วม ของประชาชนและชุมชนใน การบริหารพัฒนาท้องถิ่น	ประชาสัมพันธ์ท้องถิ่น	๑๕,๐๐๐	๑๕,๐๐๐	๑๕,๐๐๐	๑๕,๐๐๐	๑๕,๐๐๐	ประชาชน/ชุมชนมีส่วนร่วม ในการบริหารพัฒนาท้องถิ่น	สำนักงานปลัด	
๑๒	นิเทศน์โครงการจัดตั้งศูนย์ปฏิบัติการ ร่วมในการช่วยเหลือประชาชนขององค์กร ปกครองส่วนท้องถิ่นภาคกลาง	เพื่อเป็นศูนย์กลางปฏิบัติการ ร่วมสนับสนุนภาคการช่วยเหลือ ประชาชน	เพื่ออุทกหมู่ศูนย์ปฏิบัติการร่วม ในการช่วยเหลือประชาชนของ องค์กรปกครองส่วนท้องถิ่น อำนาจเขตอุดม	๓๐,๐๐๐	๓๐,๐๐๐	๓๐,๐๐๐	๓๐,๐๐๐	๓๐,๐๐๐	ได้สนับสนุนศูนย์ปฏิบัติการ ร่วมในการช่วยเหลือ ประชาชนของ ๑๒ อำนาจเขตอุดม	สำนักงานปลัด ร่วมกับหน่วยงานที่เกี่ยวข้อง ช่วยเหลือประชาชนอย่างจริงจัง และรวดเร็ว	
๑๒	รวมแผนงานบริหารงานทั่วไป				๒๐๔,๐๐๐	๒๐๔,๐๐๐	๒๐๔,๐๐๐	๒๐๔,๐๐๐	๒๐๔,๐๐๐		

รายละเอียดโครงการพัฒนา

แผนพัฒนาท้องถิ่น (พ.ศ.๒๕๖๖ - ๒๕๗๐)

เทศบาลตำบลโพธาราม อำเภอเมืองสุโขทัย จังหวัดสุโขทัยธานี

ก. ยุทธศาสตร์ชาติ ๒๐ปี ยุทธศาสตร์ที่ ๒ ด้านการสร้างโอกาสและความเสมอภาคในการแข่งขัน

ข. แผนพัฒนาเศรษฐกิจและสังคมแห่งชาติ ฉบับที่ ๑๓ หมวดนโยบายที่ ๒ การท่องเที่ยวที่เป็นคุณภาพและความยั่งยืน

ค. Sustainable Development Goals : SDGs เป้าหมายที่ ๒ การรับมือโครงสร้างการท่องเที่ยวที่ยั่งยืนในประชาคมโลกภายใต้กรอบยุทธศาสตร์มากขึ้น

๔. ยุทธศาสตร์จังหวัดที่ ๕ การส่งเสริมเมืองท่องเที่ยวแห่งความสุขหลายมิติสู่สากล

จ. ยุทธศาสตร์การพัฒนาของ อปท. ในเขตจังหวัด ที่ ๔ การวางแผนการส่งเสริมการลงทุน พาณิชยกรรม และการท่องเที่ยว

๗. ยุทธศาสตร์การพัฒนาแหล่งท่องเที่ยวชุมชน

๗.๑ กติยุทธ์์ การส่งเสริมการพัฒนาแหล่งท่องเที่ยวในตำบล

๑) แผนงานและชุมชน

ที่	โครงการ	วัตถุประสงค์	เป้าหมาย (ผลผลิตของโครงการ)	งบประมาณและที่มา				ตัวชี้วัด (KPI)	ผลที่คาดว่าจะได้รับ	หน่วยงาน รับผิดชอบหลัก
				๒๕๖๖ (บาท)	๒๕๖๗ (บาท)	๒๕๖๘ (บาท)	๒๕๖๙ (บาท)			
รวมแผนงานและชุมชน										

รายละเอียดโครงการพัฒนา

แผนพัฒนาท้องถิ่น (พ.ศ.๒๕๖๖ - ๒๕๗๐)

เทศบาลตำบลโพนงาม อำเภอเดชอุดม จังหวัดอุบลราชธานี

ก. ยุทธศาสตร์ชาติ ๒๐ปี ยุทธศาสตร์ที่ ๒ ด้านการสร้างความรู้ความสามารถในทางแข่งขัน

ข. แผนพัฒนาเศรษฐกิจและสังคมแห่งชาติ ฉบับที่ ๑๓ หมายเหตุที่ ๒ การท่องเที่ยวและวัฒนธรรมและความยั่งยืน

ค. Sustainable Development Goals : SDGs เป้าหมายที่ ๒ การรับมือการเปลี่ยนแปลงสภาพภูมิอากาศและมีความยืดหยุ่น

ง. ยุทธศาสตร์จังหวัดที่ ๔ การส่งเสริมเมืองท่องเที่ยวแห่งความสุขหลายมิติสู่สากล

จ. ยุทธศาสตร์การพัฒนาของ อปท. ในเขตจังหวัด ที่ ๔ การวางแผนการส่งเสริมการตลาด พาณิชยกรรม และการท่องเที่ยว

ฉ. ยุทธศาสตร์การพัฒนาแหล่งท่องเที่ยวชุมชน

๓.๑. กิดชุมชน การส่งเสริมการพัฒนาแหล่งท่องเที่ยวในตำบล

๒) แผนงานการเกษตร

ที่	โครงการ	วัตถุประสงค์	เป้าหมาย (ผลผลิตของโครงการ)	งบประมาณและที่เข้ามา				ตัวชี้วัด (KPI)	ผลที่คาดว่าจะได้รับ	หน่วยงาน รับผิดชอบหลัก
				๒๕๖๖ (บาท)	๒๕๖๗ (บาท)	๒๕๖๘ (บาท)	๒๕๖๙ (บาท)			
๑	พัฒนาและปรับปรุงภูมิทัศน์ภูมิทัศน์	เพื่อสนับสนุนและส่งเสริมการท่องเที่ยวในตำบล	พัฒนาและปรับปรุงภูมิทัศน์ จุดต่าง	๕๐๐,๐๐๐	๕๐๐,๐๐๐	๕๐๐,๐๐๐	๕๐๐,๐๐๐	การพัฒนาและปรับปรุงภูมิทัศน์เป็นไปตามแบบ แผนร้อยละ ๑๐๐	มีสถานที่ท่องเที่ยวที่มีคุณภาพ สูงมีคนเข้าไปตามแบบ แผนร้อยละ ๑๐๐	กองช่าง
๒	โครงการกำจัดผักตบชวาและ วัชพืชตามแหล่งน้ำสาธารณะ ในตำบล	เพื่อให้เกิดความสะอาดและ ความสวยงามของแหล่งน้ำ ในตำบล	จำกัดจำนวนผักตบชวา และวัชพืชตามแหล่งน้ำ สาธารณะในตำบล	๑๐,๐๐๐	๑๐,๐๐๐	๑๐,๐๐๐	๑๐,๐๐๐	จำกัดจำนวนผักตบชวา และวัชพืชตามแหล่งน้ำ สาธารณะในตำบล	แหล่งน้ำในตำบลมีความ สะอาดและประชาชน สามารถได้ประโยชน์	สำนักปลัด
๓	โครงการปรับปรุงและส่งเสริม การพัฒนาตำบลเป็นแหล่งท่องเที่ยวเชิงเกษตร	เพื่อสนับสนุนและส่งเสริม การท่องเที่ยวในตำบล	การปรับปรุงและส่งเสริม การพัฒนาตำบลเป็นแหล่งท่องเที่ยวเชิงเกษตร	๓๐,๐๐๐	๓๐,๐๐๐	๓๐,๐๐๐	๓๐,๐๐๐	แหล่งท่องเที่ยวเชิงเกษตร สถานที่ท่องเที่ยวในหมู่บ้าน อย่างน้อย ๑ แห่ง ในเขต พื้นที่	สถานที่ท่องเที่ยวเชิงเกษตร สถานที่ท่องเที่ยวในหมู่บ้าน และตำบลได้รับการส่งเสริม และจัดไปตาม	สำนักปลัด

ที่	โครงการ	วัตถุประสงค์	เป้าหมาย (ผลผลิตของโครงการ)	งบประมาณและหักมา					ตัวชี้วัด (KPI)	ผลที่คาดว่าจะ จะได้รับ	หน่วยงาน รับผิดชอบหลัก
				๒๕๖๖ (บาท)	๒๕๖๗ (บาท)	๒๕๖๘ (บาท)	๒๕๖๙ (บาท)	๒๕๗๐ (บาท)			
๔	โครงการปรับปรุงและส่งเสริม การพัฒนาตำบลเป็นแหล่งท่องเที่ยวเชิงอนุรักษ์	เพื่อสนับสนุนและส่งเสริมการท่องเที่ยวในตำบล ท่องเที่ยวเชิงอนุรักษ์	การปรับปรุงและส่งเสริม การพัฒนาตำบลเป็นแหล่งท่องเที่ยวเชิงอนุรักษ์	๓๐,๐๐๐	๓๐,๐๐๐	๓๐,๐๐๐	๓๐,๐๐๐	๓๐,๐๐๐	แหล่งท่องเที่ยวเชิงอนุรักษ์ อย่างน้อย ๑ แห่ง ในเขต พื้นที่	สถานที่ท่องเที่ยวร่วมหมู่บ้าน และตำบลได้รับการส่งเสริม และสนับสนุน	สำนักปลัด
๕	ส่งเสริมพัฒนาสินค้า OTOP ตำบล	เพื่อพัฒนาสินค้าในตลาด โบราณที่มีสินค้ามาตรฐาน	การส่งเสริมพัฒนาสินค้า OTOP ตำบล	๕๐,๐๐๐	๕๐,๐๐๐	๕๐,๐๐๐	๕๐,๐๐๐	๕๐,๐๐๐	สินค้า OTOP ในตำบลได้รับ การพัฒนา	ตำบลโพธารามมีสินค้า OTOP ที่เข้าร่วมกิจกรรมต่างๆอย่างต่อเนื่อง	สำนักปลัด
๕	รวมแผนงานการเกษตร			๒๒๐,๐๐๐	๒๒๐,๐๐๐	๒๒๐,๐๐๐	๒๒๐,๐๐๐	๒๒๐,๐๐๐			

รายละเอียดโครงการพัฒนา

แผนพัฒนาท้องถิ่น (พ.ศ. ๒๕๖๖ - ๒๕๗๐)

สำหรับโครงการที่เกี่ยวกับภาพขององค์กรปกครองส่วนท้องถิ่นที่ใช้สำหรับการบริหารระบบสารสนเทศพัฒนาท้องถิ่น

เทศบาลตำบลโพธาราม อำเภอเคอขุขุม จังหวัดอุบลราชธานี

ก. ยุทธศาสตร์ชาติ ๒๐ปี ยุทธศาสตร์ที่ ๒ ด้านความสามารภูมิการแข่งขัน

ข. แผนพัฒนาเศรษฐกิจและสังคมแห่งชาติ ฉบับที่ ๑๓ หมวดภายใต้ ๘ โภชนาที่มั่นคงและมีจริยธรรมที่นำอยู่ ปกอดภัย เด็ดขาดอย่างยั่งยืน

ค. Sustainable Development Goals : SDGs เป้าหมายที่ ๓ การพัฒนาเมืองให้มีคุณภาพอย่างยั่งยืน มีความพร้อมในการรับมือและปรับตัวต่อการเปลี่ยนแปลงทุกรูปแบบ เพื่อให้ประชาชนทุกคนมีคุณภาพชีวิตที่ดีอย่างทั่วถึง

๑. ยุทธศาสตร์จังหวัดที่ ๑ การพัฒนาเมืองน่าอยู่ทันสมัย

๒. ยุทธศาสตร์การพัฒนาของ อบต.โพธารามจังหวัด ที่ ๑ การพัฒนาโครงสร้างพื้นฐาน

๑. ยุทธศาสตร์การพัฒนาในด้านโครงสร้างพื้นฐาน

๑.๒ กลยุทธ์ การก่อสร้าง ปรับปรุง ซ่อมแซม บำรุงรักษาถนน สะพาน ทางน้ำ ที่อยู่อาศัยน้ำ ร่องระบายน้ำ

๑.๒ แผนงานอุตสาหกรรมและการโยธา

ที่	โครงการ	วัตถุประสงค์	เป้าหมาย (สถิติของโครงการ)	งบประมาณและที่เข้ามา				ตัวชี้วัด (KPI)	ผลที่คาดว่าจะได้รับ	หน่วยงาน รับผิดชอบหลัก
				๒๕๖๖ (บาท)	๒๕๖๗ (บาท)	๒๕๖๘ (บาท)	๒๕๖๙ (บาท)			
๑	ก่อสร้างถนน คสล. สายบ้านคำสมบูรณ์ หมู่ ๑ ต.โพธาราม - บ้านคำกลาง ต.กลาง อ.เคอขุขุม จ.อุบลราชธานี	เพื่อให้ประชาชนเดินทางสัญจรไป-มา ได้สะดวก รวดเร็ว มีความปลอดภัยในชีวิตและทรัพย์สิน	มีความยาว ๕.๐๐ เมตร ยาว ๕.๐๐๐ เมตร	๑๕,๕๐๐,๐๐๐	๑๕,๕๐๐,๐๐๐	๑๕,๕๐๐,๐๐๐	๑๕,๕๐๐,๐๐๐	๑. การก่อสร้างเป็นไปตามแบบแปลนร้อยละ ๑๐๐ ๒. ประชาชนพึงพอใจในการสัญจรไม่น้อยกว่าร้อยละ ๗๕	เพื่อให้ประชาชนเดินทางสัญจรไป-มา ได้สะดวก รวดเร็ว มีความปลอดภัยในชีวิตและทรัพย์สินเพิ่มขึ้น	กองช่าง
๒	ก่อสร้างถนน คสล. หมู่บ้านบึงบัววัน - ศาลาประชาคม รรช. บ้านโนนสว่าง หมู่ ๓ ต.โพธาราม อ.เคอขุขุม จ.อุบลราชธานี	เพื่อให้ประชาชนเดินทางสัญจรไป-มา ได้สะดวก รวดเร็ว มีความปลอดภัยในชีวิตและทรัพย์สิน	มีความยาว ๕.๐๐ เมตร ยาว ๑๑๐ เมตร	๑,๐๑๖,๕๐๐	๑,๐๑๖,๕๐๐	๑,๐๑๖,๕๐๐	๑,๐๑๖,๕๐๐	๑. การก่อสร้างเป็นไปตามแบบแปลนร้อยละ ๑๐๐ ๒. ประชาชนพึงพอใจในการสัญจรไม่น้อยกว่าร้อยละ ๗๕	เพื่อให้ประชาชนเดินทางสัญจรไป-มา ได้สะดวก รวดเร็ว มีความปลอดภัยในชีวิตและทรัพย์สินเพิ่มขึ้น	กองช่าง

ที่	โครงการ	วัตถุประสงค์	เป้าหมาย (ผลผลิตของโครงการ)	งบประมาณและที่มา					ตัวชี้วัด (KPI)	ผลที่คาดว่าจะได้รับ	หน่วยงาน รับผิดชอบหลัก
				๒๕๖๖ (บาท)	๒๕๖๗ (บาท)	๒๕๖๘ (บาท)	๒๕๖๙ (บาท)	๒๕๖๐ (บาท)			
๓	ก่อสร้างถนน คสล. หน้าบ้านบางกานี่- นายประยอม ใจดีดี บ้านโนนสว่าง หมู่ ๓ ต.โพนงาม อ.เดชอุดม จ.อุบลราชธานี	เพื่อให้ประชาชนเดินทาง สัญจรไป-มา ได้สะดวก รวดเร็วมีความปลอดภัยในชีวิต และทรัพย์สิน	ผิวจราจรกว้าง ๔.๐๐ ม. ยาว ๑,๑๔๘ ม.	๒,๘๘๔,๕๖๐	๒,๘๘๔,๕๖๐	๒,๘๘๔,๕๖๐	๒,๘๘๔,๕๖๐	๒,๘๘๔,๕๖๐	๑.การก่อสร้างเป็นไปตามแบบแปลนร้อยละ ๑๐๐ ๒.ประชาชนพึงพอใจในการสัญจรไม่น้อยกว่าร้อยละ ๗๕	เพื่อให้ประชาชนเดินทางสัญจรไป-มา ได้สะดวก รวดเร็วมีความปลอดภัยในชีวิตและทรัพย์สินเพิ่มขึ้น	กองช่าง
๔	ก่อสร้างถนน คสล.เส้นนาวัน-สามแยก นายบุญรับ สาก่า บ้านโนนสว่าง หมู่ ๓ ต.โพนงาม อ.เดชอุดม จ.อุบลราชธานี	เพื่อให้ประชาชนเดินทาง สัญจรไป-มา ได้สะดวก รวดเร็วมีความปลอดภัยในชีวิต และทรัพย์สิน	ผิวจราจรกว้าง ๔.๐๐ ม. ยาว ๑,๐๔๕ ม.	๒,๘๘๔,๖๐๐	๒,๘๘๔,๖๐๐	๒,๘๘๔,๖๐๐	๒,๘๘๔,๖๐๐	๒,๘๘๔,๖๐๐	๑.การก่อสร้างเป็นไปตามแบบแปลนร้อยละ ๑๐๐ ๒.ประชาชนพึงพอใจในการสัญจรไม่น้อยกว่าร้อยละ ๗๕	เพื่อให้ประชาชนเดินทางสัญจรไป-มา ได้สะดวก รวดเร็วมีความปลอดภัยในชีวิตและทรัพย์สินเพิ่มขึ้น	กองช่าง
๕	ก่อสร้างถนน คสล.สามแยกถนนลาดยาง - นายทองสิทธิ์ หันชะวงค์ บ้านโนนสว่าง หมู่ ๓ ต.โพนงาม อ.เดชอุดม จ.อุบลราชธานี	เพื่อให้ประชาชนเดินทาง สัญจรไป-มา ได้สะดวก รวดเร็วมีความปลอดภัยในชีวิต และทรัพย์สิน	ผิวจราจรกว้าง ๔.๐๐ ม. ยาว ๘๘๘ ม.	๒,๐๘๖,๖๔๐	๒,๐๘๖,๖๔๐	๒,๐๘๖,๖๔๐	๒,๐๘๖,๖๔๐	๒,๐๘๖,๖๔๐	๑.การก่อสร้างเป็นไปตามแบบแปลนร้อยละ ๑๐๐ ๒.ประชาชนพึงพอใจในการสัญจรไม่น้อยกว่าร้อยละ ๗๕	เพื่อให้ประชาชนเดินทางสัญจรไป-มา ได้สะดวก รวดเร็วมีความปลอดภัยในชีวิตและทรัพย์สินเพิ่มขึ้น	กองช่าง
๖	ก่อสร้างถนน คสล. นายเพชรที่ป- นายทองฤกษ์ ลีพันธ์เงิน บ้านโนนสว่าง หมู่ ๓ ต.โพนงาม อ.เดชอุดม จ.อุบลราชธานี	เพื่อให้ประชาชนเดินทาง สัญจรไป-มา ได้สะดวก รวดเร็วมีความปลอดภัยในชีวิต และทรัพย์สิน	ผิวจราจรกว้าง ๔.๐๐ ม. ยาว ๘๘๘ ม.	๑,๒๑๖,๘๕๐	๑,๒๑๖,๘๕๐	๑,๒๑๖,๘๕๐	๑,๒๑๖,๘๕๐	๑,๒๑๖,๘๕๐	๑.การก่อสร้างเป็นไปตามแบบแปลนร้อยละ ๑๐๐ ๒.ประชาชนพึงพอใจในการสัญจรไม่น้อยกว่าร้อยละ ๗๕	เพื่อให้ประชาชนเดินทางสัญจรไป-มา ได้สะดวก รวดเร็วมีความปลอดภัยในชีวิตและทรัพย์สินเพิ่มขึ้น	กองช่าง

ที่	โครงการ	วัตถุประสงค์	เป้าหมาย (ผลผลิตของโครงการ)	งบประมาณและที่ผ่านมา					ตัวชี้วัด (KPI)	สิ่งที่คาดว่าจะ จะได้รับ	หน่วยงาน รับผิดชอบหลัก
				๒๕๖๖ (บาท)	๒๕๖๗ (บาท)	๒๕๖๘ (บาท)	๒๕๖๙ (บาท)	๒๕๗๐ (บาท)			
๘	ก่อสร้างถนนลาดยาง ม.๘-ม.๑๓ บ้านอุดมพัฒนา หมู่ ๔ ต.โพนงาม อ.เดชอุดม จ.อุบลราชธานี	เพื่อให้ประชาชนเดินทางสัญจรไป-มา ได้สะดวก รวดเร็ว มีความปลอดภัยในชีวิต และทรัพย์สิน	ผิวจราจรกว้าง ๘.๐๐ ม. ยาว ๑,๖๕๐ ม.	๔,๕๕๖,๘๐๐	๔,๕๕๖,๘๐๐	๔,๕๕๖,๘๐๐	๔,๕๕๖,๘๐๐	๑.การก่อสร้างเป็นไปตามแบบแปลนร้อยละ ๑๐๐ ๒.ประชาชนพึงพอใจในการสัญจรไม่น้อยกว่าร้อยละ ๗๕	เพื่อให้ประชาชนเดินทางสัญจรไป-มา ได้สะดวก รวดเร็ว มีความปลอดภัยในชีวิต และทรัพย์สินเพิ่มขึ้น	กองช่าง	
๙	ก่อสร้าง ถนน คสล.จากแยกถึง ม.๑๓ บ้านอุดมพัฒนา หมู่ ๔ ต.โพนงาม อ.เดชอุดม จ.อุบลราชธานี	เพื่อให้ประชาชนเดินทางสัญจรไป-มา ได้สะดวก รวดเร็ว มีความปลอดภัยในชีวิต และทรัพย์สิน	ผิวจราจรกว้าง ๔.๐๐ ม. ยาว ๑,๐๐๐ ม.	๒,๘๕๒,๐๐๐	๒,๘๕๒,๐๐๐	๒,๘๕๒,๐๐๐	๒,๘๕๒,๐๐๐	๑.การก่อสร้างเป็นไปตามแบบแปลนร้อยละ ๑๐๐ ๒.ประชาชนพึงพอใจในการสัญจรไม่น้อยกว่าร้อยละ ๗๕	เพื่อให้ประชาชนเดินทางสัญจรไป-มา ได้สะดวก รวดเร็ว มีความปลอดภัยในชีวิต และทรัพย์สินเพิ่มขึ้น	กองช่าง	
๙	ก่อสร้าง ถนน คสล.จากแยกถึงตามหมู่บ้านฝั่งสอง หมู่ ๕ ต.โพนงาม อ.เดชอุดม จ.อุบลราชธานี	เพื่อให้ประชาชนเดินทางสัญจรไป-มา ได้สะดวก รวดเร็ว มีความปลอดภัยในชีวิต และทรัพย์สิน	ผิวจราจรกว้าง ๕.๐๐ ม. ยาว ๑,๑๕๖ ม.	๓,๕๕๒,๖๐๐	๓,๕๕๒,๖๐๐	๓,๕๕๒,๖๐๐	๓,๕๕๒,๖๐๐	๑.การก่อสร้างเป็นไปตามแบบแปลนร้อยละ ๑๐๐ ๒.ประชาชนพึงพอใจในการสัญจรไม่น้อยกว่าร้อยละ ๗๕	เพื่อให้ประชาชนเดินทางสัญจรไป-มา ได้สะดวก รวดเร็ว มีความปลอดภัยในชีวิต และทรัพย์สินเพิ่มขึ้น	กองช่าง	
๑๐	ก่อสร้างถนน คสล.จากแยกบ้านแม่บุญธรรมไปวัดคำสมบุญ บ้านคำสมบุญ หมู่ ๗ ต.โพนงาม อ.เดชอุดม จ.อุบลราชธานี	เพื่อให้ประชาชนเดินทางสัญจรไป-มา ได้สะดวก รวดเร็ว มีความปลอดภัยในชีวิต และทรัพย์สิน	ผิวจราจรกว้าง ๕.๐๐ ม. ยาว ๑,๕๐๐ ม.	๔,๖๕๐,๐๐๐	๔,๖๕๐,๐๐๐	๔,๖๕๐,๐๐๐	๔,๖๕๐,๐๐๐	๑.การก่อสร้างเป็นไปตามแบบแปลนร้อยละ ๑๐๐ ๒.ประชาชนพึงพอใจในการสัญจรไม่น้อยกว่าร้อยละ ๗๕	เพื่อให้ประชาชนเดินทางสัญจรไป-มา ได้สะดวก รวดเร็ว มีความปลอดภัยในชีวิต และทรัพย์สินเพิ่มขึ้น	กองช่าง	

ที่	โครงการ	วัตถุประสงค์	เป้าหมาย (ผลผลิตของโครงการ)	งบประมาณและที่ผ่านมา					ผลที่คาดว่าจะได้รับ	หน่วยงาน รับผิดชอบหลัก
				๒๕๖๖ (บาท)	๒๕๖๗ (บาท)	๒๕๖๘ (บาท)	๒๕๖๙ (บาท)	๒๕๗๐ (บาท)		
๑๕	ก่อสร้างถนน คลองรังษวณบ้านนายเพชร พฤษู - ชลประทานเก่า บ้านราษฎร์พัฒนา หมู่ ๘ ต.โพรงาม อ.เดชอุดม จ.อุบลราชธานี	เพื่อให้ประชาชนเดินทาง สัญจรไป-มา ได้สะดวก รวดเร็วมีความปลอดภัยในชีวิต และทรัพย์สิน	ผิวจราจรกว้าง ๔.๐๐ ม. ยาว ๑,๓๕๐ ม.	๓,๓๕๘,๐๐๐	๓,๓๕๘,๐๐๐	๓,๓๕๘,๐๐๐	๓,๓๕๘,๐๐๐	๓,๓๕๘,๐๐๐	เพื่อให้ประชาชนเดินทาง สัญจรไป-มา ได้สะดวก รวดเร็วมีความปลอดภัยในชีวิต และทรัพย์สินเพิ่มขึ้น	กองช่าง
๑๖	ก่อสร้างถนน สด. เต็มมา ผอ.บ.อ.อน ถึงสะพานหัวหินสี่ บ้านหนองยาว หมู่ ๙ ต.โพรงาม อ.เดชอุดม จ.อุบลราชธานี	เพื่อให้ประชาชนเดินทาง สัญจรไป-มา ได้สะดวก รวดเร็วมีความปลอดภัยในชีวิต และทรัพย์สิน	ผิวจราจรกว้าง ๔.๐๐ ม. ยาว ๒,๘๐๐ ม.	๖,๙๔๔,๐๐๐	๖,๙๔๔,๐๐๐	๖,๙๔๔,๐๐๐	๖,๙๔๔,๐๐๐	๖,๙๔๔,๐๐๐	เพื่อให้ประชาชนเดินทาง สัญจรไป-มา ได้สะดวก รวดเร็วมีความปลอดภัยในชีวิต และทรัพย์สินเพิ่มขึ้น	กองช่าง
๑๗	ก่อสร้างถนนลาดยางจากสี่แยก วัดป่าหนองยาว - หมู่ ๖ ต.โพรงาม อ.เดชอุดม จ.อุบลราชธานี	เพื่อให้ประชาชนเดินทาง สัญจรไป-มา ได้สะดวก รวดเร็วมีความปลอดภัยในชีวิต และทรัพย์สิน	ผิวจราจรกว้าง ๔.๐๐ ม. ยาว ๘๐๐ ม.	๑,๒๖๐,๐๐๐	๑,๒๖๐,๐๐๐	๑,๒๖๐,๐๐๐	๑,๒๖๐,๐๐๐	๑,๒๖๐,๐๐๐	เพื่อให้ประชาชนเดินทาง สัญจรไป-มา ได้สะดวก รวดเร็วมีความปลอดภัยในชีวิต และทรัพย์สินเพิ่มขึ้น	กองช่าง
๑๘	ก่อสร้างถนนลาดยางจากสี่แยก กองชุมหมู่บ้านหนองยาว หมู่ ๑๐ - หมู่ ๖ ต.โพรงาม อ.เดชอุดม จ.อุบลราชธานี	เพื่อให้ประชาชนเดินทาง สัญจรไป-มา ได้สะดวก รวดเร็วมีความปลอดภัยในชีวิต และทรัพย์สิน	ผิวจราจรกว้าง ๔.๐๐ ม. ยาว ๗๓๘ ม.	๑,๒๕๔,๖๐๐	๑,๒๕๔,๖๐๐	๑,๒๕๔,๖๐๐	๑,๒๕๔,๖๐๐	๑,๒๕๔,๖๐๐	เพื่อให้ประชาชนเดินทาง สัญจรไป-มา ได้สะดวก รวดเร็วมีความปลอดภัยในชีวิต และทรัพย์สินเพิ่มขึ้น	กองช่าง

ที่	โครงการ	วัตถุประสงค์	เป้าหมาย (ผลผลิตของโครงการ)	งบประมาณและที่ผ่านมา				ตัวชี้วัด (KPI)	ผลที่คาดว่าจะได้รับ	หน่วยงาน รับผิดชอบหลัก
				๒๕๖๖ (บาท)	๒๕๖๗ (บาท)	๒๕๖๘ (บาท)	๒๕๖๙ (บาท)			
๑๙	วางผังระเบียบน้ำหรือมอบพัสดุ วัตถุประสงค์สร้าง บ้านหนองยาว หมู่ ๑๐ ต.โพธาราม อ.ตะขุขุม จ.อุบลราชธานี	เพื่อจะมอบน้ำได้สะดวกรวดเร็ว ไม่ท่วมขังจนเสียสุขภาพ	ขนาดท่อ ๒ ๐.๕๐ ม. ยาว ๘๘๐ ม.	๑,๙๖๐,๐๐๐	๑,๙๖๐,๐๐๐	๑,๙๖๐,๐๐๐	๑,๙๖๐,๐๐๐	๑.การก่อสร้างเป็นไปตามแบบแปลนร้อยละ ๑๐๐ ๒. ประชาชนพึงพอใจในการสำรวจไม่น้อยกว่าร้อยละ ๗๕	เพื่อให้ประชาชนเดินทางสะดวก รวดเร็ว มีความปลอดภัยในชีวิตและทรัพย์สินเพิ่มขึ้น	กองช่าง
๒๐	ก่อสร้างถนนลาดยางจากวัดคำสำราญ ถึงคูเมือง บ้านหนองยาว หมู่ ๑๐ ต.โพธาราม อ.ตะขุขุม จ.อุบลราชธานี	เพื่อให้ประชาชนเดินทาง สัญจรไป-มา ได้สะดวก รวดเร็ว มีความปลอดภัยในชีวิต และทรัพย์สิน	ผิวจราจรกว้าง ๕.๐๐ ม. ยาว ๒,๐๕๐ ม.	๒,๘๕๖,๕๐๐	๒,๘๕๖,๕๐๐	๒,๘๕๖,๕๐๐	๒,๘๕๖,๕๐๐	๑.การก่อสร้างเป็นไปตามแบบแปลนร้อยละ ๑๐๐ ๒. ประชาชนพึงพอใจในการสำรวจไม่น้อยกว่าร้อยละ ๗๕	เพื่อให้ประชาชนเดินทางสัญจรไป-มา ได้สะดวก รวดเร็ว มีความปลอดภัยในชีวิตและทรัพย์สินเพิ่มขึ้น	กองช่าง
๒๑	ก่อสร้างถนนลาดยางต่อเขตหมู่ ๑๐ , หมู่ ๒ ถึงบ้านนาขันธ์แดง ต.โพธาราม อ.ตะขุขุม จ.อุบลราชธานี	เพื่อให้ประชาชนเดินทาง สัญจรไป-มา ได้สะดวก รวดเร็ว มีความปลอดภัยในชีวิต และทรัพย์สิน	ผิวจราจรกว้าง ๕.๐๐ ม. ยาว ๑,๐๙๕ ม.	๑,๙๕๖,๕๐๐	๑,๙๕๖,๕๐๐	๑,๙๕๖,๕๐๐	๑,๙๕๖,๕๐๐	๑.การก่อสร้างเป็นไปตามแบบแปลนร้อยละ ๑๐๐ ๒. ประชาชนพึงพอใจในการสำรวจไม่น้อยกว่าร้อยละ ๗๕	เพื่อให้ประชาชนเดินทางสัญจรไป-มา ได้สะดวก รวดเร็ว มีความปลอดภัยในชีวิตและทรัพย์สินเพิ่มขึ้น	กองช่าง
๒๒	วางผังระเบียบน้ำจากบ้านนายเสถียร ชั้นดีเรียง-ทุ้ง บ้านหนองยาว หมู่ ๑๐ ต.โพธาราม อ.ตะขุขุม จ.อุบลราชธานี	เพื่อจะมอบน้ำได้สะดวกรวดเร็ว ไม่ท่วมขังจนเสียสุขภาพ	ขนาดท่อ ๒ ๐.๕๐ ม. ยาว ๑,๖๘๐ ม.	๓,๓๖๐,๐๐๐	๓,๓๖๐,๐๐๐	๓,๓๖๐,๐๐๐	๓,๓๖๐,๐๐๐	๑.การก่อสร้างเป็นไปตามแบบแปลนร้อยละ ๑๐๐ ๒. ประชาชนพึงพอใจในการสำรวจไม่น้อยกว่าร้อยละ ๗๕	เพื่อให้ประชาชนเดินทางสัญจรไป-มา ได้สะดวก รวดเร็ว มีความปลอดภัยในชีวิตและทรัพย์สินเพิ่มขึ้น	กองช่าง

ที่	โครงการ	วัตถุประสงค์	เป้าหมาย (ผลผลิตของโครงการ)	งบประมาณและที่ผ่านมา					ผลที่คาดว่าจะได้รับ	หน่วยงาน รับผิดชอบหลัก
				๒๕๖๖ (บาท)	๒๕๖๗ (บาท)	๒๕๖๘ (บาท)	๒๕๖๙ (บาท)	๒๕๗๐ (บาท)		
๒๔	วางท่อระบายน้ำพร้อมเปิดทากบ้าน ท่อสูบน้ำ-บ้านพักรอวัย บ้านโนนสว่าง หมู่ ๑๑ ต.โพนงาม อ.เดชอุดม จ.อุบลราชธานี	เพื่อระบายน้ำได้สะดวกรวดเร็ว ไม่ท่วมขังถนนสัญญาณจราจรไม่ เป็นอันตราย	ขนาดท่อ ๑๐.๕๐ ม. ยาว ๒๖๕ ม. ๒ ข้าง	๑,๐๕๖,๐๐๐	๑,๐๕๖,๐๐๐	๑,๐๕๖,๐๐๐	๑,๐๕๖,๐๐๐	๑,๐๕๖,๐๐๐	เพื่อให้ประชาชนเดินทาง สัญจรไป-มา ได้สะดวก รวดเร็วมีความปลอดภัยในชีวิต และทรัพย์สินเพิ่มขึ้น	กองช่าง
๒๕	ก่อสร้างถนน คลส.จากทอแก้ววัดตนา ถึงถนนวัดโนนสว่าง หมู่ ๑๑ บ้านโนนสว่าง จ.อุบลราชธานี	เพื่อให้ประชาชนเดินทาง สัญจรไป-มา ได้สะดวก รวดเร็วมีความปลอดภัยในชีวิต และทรัพย์สิน	ผิวจราจรกว้าง ๕.๐๐ ม. ยาว ๓๕๖ ม.	๕๕๒,๐๕๐	๕๕๒,๐๕๐	๕๕๒,๐๕๐	๕๕๒,๐๕๐	๕๕๒,๐๕๐	เพื่อให้ประชาชนเดินทาง สัญจรไป-มา ได้สะดวก รวดเร็วมีความปลอดภัยในชีวิต และทรัพย์สินเพิ่มขึ้น	กองช่าง
๒๖	วางท่อระบายน้ำพร้อมเปิดทากบ้าน พอยส์-บ้านแม่คำบน บ้านโนนสว่าง หมู่ ๑๑ ต.โพนงาม อ.เดชอุดม จ.อุบลราชธานี	เพื่อระบายน้ำได้สะดวกรวดเร็ว ไม่ท่วมขังถนนสัญญาณจราจรไม่ เป็นอันตราย	ขนาดท่อ ๑๐.๕๐ ม. ยาว ๓๕๑ ม.	๑,๕๓๒,๕๕๐	๑,๕๓๒,๕๕๐	๑,๕๓๒,๕๕๐	๑,๕๓๒,๕๕๐	๑,๕๓๒,๕๕๐	เพื่อให้ประชาชนเดินทาง สัญจรไป-มา ได้สะดวก รวดเร็วมีความปลอดภัยในชีวิต และทรัพย์สินเพิ่มขึ้น	กองช่าง
๒๗	ก่อสร้างถนน คลส.เส้นบ้านโพนงาม ม.๑๓ ถึงบ้านโนนสว่าง ม.๑ ต.โพนงาม เจ็ดคต บ้านอุคตประทาย ม.๕ ต.อุคตประทาย อ.เดชอุดม จ.อุบลราชธานี	เพื่อให้ประชาชนเดินทาง สัญจรไป-มา ได้สะดวก รวดเร็วมีความปลอดภัยในชีวิต และทรัพย์สิน	ผิวจราจรกว้าง ๕.๐๐ ม. ยาว ๑๖๐ ม. ทน ๐.๑๕ ม. หรือพื้นที่ไม่น้อยกว่า ๘๐๐ ตรม.(ตามแบบแปลนที่ท โปนงาม(กทตต)	๕๐๐,๐๐๐				๕๐๐,๐๐๐	เพื่อให้ประชาชนเดินทาง สัญจรไป-มา ได้สะดวก รวดเร็วมีความปลอดภัยในชีวิต และทรัพย์สินเพิ่มขึ้น	กองช่าง

ที่	โครงการ	วัตถุประสงค์	เป้าหมาย (ผลผลิตของโครงการ)	งบประมาณและที่เข้ามา					ตัวชี้วัด (KPI)	ผลที่คาดว่าจะได้รับ	หน่วยงาน รับผิดชอบหลัก
				๒๕๖๖ (บาท)	๒๕๖๗ (บาท)	๒๕๖๘ (บาท)	๒๕๖๙ (บาท)	๒๕๗๐ (บาท)			
๒๘	วางท่อระบายน้ำจากบ้านพ่อแถม นนะมี สิงหนอนใหญ่ บ้านหนองยาว หมู่ ๑๒ ต.โพนงาม อ.เดชอุดม จ.อุบลราชธานี	เพื่อระบายน้ำได้สะดวกรวดเร็ว ไม่ท่วมขังถนนสัญจรไปมา	ขนาดท่อ ๒๐.๘๐ ม. ยาว ๑.๘๖๙ ม.	๒,๘๓๘,๐๐๐	๒,๘๓๘,๐๐๐	๒,๘๓๘,๐๐๐	๒,๘๓๘,๐๐๐	๒,๘๓๘,๐๐๐	๑. การก่อสร้างเป็นไปตามแบบแปลนร้อยละ ๑๐๐ ๒. ประชาชนพึงพอใจในการสัญจรไม่น้อยกว่าร้อยละ ๗๕	เพื่อให้ประชาชนเดินทางสัญจรไปมา ได้สะดวก รวดเร็วมีความปลอดภัยในชีวิตและทรัพย์สินเพิ่มขึ้น	กองช่าง
๒๙	ก่อสร้างถนน คลด.ซอยบ้านนางพิศกอน ศรีทองสุข สี่ถ่านใหญ่ บ้านโพนงาม หมู่ ๑๓ ต.โพนงาม อ.เดชอุดม จ.อุบลราชธานี	เพื่อให้ประชาชนเดินทาง สัญจรไปมา ได้สะดวก รวดเร็วมีความปลอดภัยในชีวิต และทรัพย์สิน	ผิวจราจรกว้าง ๔.๐๐ ม. ยาว ๑๑.๐๗๐ ม.	๒๗,๕๕๓,๖๐๐	๒๗,๕๕๓,๖๐๐	๒๗,๕๕๓,๖๐๐	๒๗,๕๕๓,๖๐๐	๒๗,๕๕๓,๖๐๐	๑. การก่อสร้างเป็นไปตามแบบแปลนร้อยละ ๑๐๐ ๒. ประชาชนพึงพอใจในการสัญจรไม่น้อยกว่าร้อยละ ๗๕	เพื่อให้ประชาชนเดินทางสัญจรไปมา ได้สะดวก รวดเร็วมีความปลอดภัยในชีวิตและทรัพย์สินเพิ่มขึ้น	กองช่าง
๓๐	ก่อสร้างถนน คลด.ระหว่างหมู่ ๑ - หมู่ ๑๓ ตั้งบ้านนายอำนาจ ขุขุทรง บ้านโพนงาม หมู่ ๑๓ ต.โพนงาม อ.เดชอุดม จ.อุบลราชธานี	เพื่อให้ประชาชนเดินทาง สัญจรไปมา ได้สะดวก รวดเร็วมีความปลอดภัยในชีวิต และทรัพย์สิน	ผิวจราจรกว้าง ๔.๐๐ ม. ยาว ๖๐๐ ม.	๑,๔๘๘,๐๐๐	๑,๔๘๘,๐๐๐	๑,๔๘๘,๐๐๐	๑,๔๘๘,๐๐๐	๑,๔๘๘,๐๐๐	๑. การก่อสร้างเป็นไปตามแบบแปลนร้อยละ ๑๐๐ ๒. ประชาชนพึงพอใจในการสัญจรไม่น้อยกว่าร้อยละ ๗๕	เพื่อให้ประชาชนเดินทางสัญจรไปมา ได้สะดวก รวดเร็วมีความปลอดภัยในชีวิตและทรัพย์สินเพิ่มขึ้น	กองช่าง

ที่	โครงการ	วัตถุประสงค์	เป้าหมาย (ผลผลิตของโครงการ)	งบประมาณและที่ตามมา					ตัวชี้วัด (KPI)	ผลที่คาดว่าจะได้รับ	หน่วยงาน รับผิดชอบหลัก
				๒๕๖๖ (บาท)	๒๕๖๗ (บาท)	๒๕๖๘ (บาท)	๒๕๖๙ (บาท)	๒๕๗๐ (บาท)			
๓๑	ก่อสร้างถนน คสล. บ้านนายประมวล นันทงำป่า ถึงหมู่ ๖ บ้านโพรงงาม หมู่ ๑๓ ต.โพรงงาม อ.เดชอุดม จ.อุบลราชธานี	เพื่อให้ประชาชนเดินทาง สัญจรไป-มา ได้สะดวก รวดเร็วมีความปลอดภัยในชีวิต และทรัพย์สินเพิ่มขึ้น	ผิวจราจรกว้าง ๔.๐๐ ม. ยาว ๓๘๐ ม.	๙,๕๖๒,๕๐๐	๙,๕๖๒,๕๐๐	๙,๕๖๒,๕๐๐	๙,๕๖๒,๕๐๐	๙,๕๖๒,๕๐๐	๑.การก่อสร้างเป็น ไปตามแบบแปลน ร้อยละ ๑๐๐ ๒. ประชาชน พึงพอใจในการสัญจร ไม่น้อยกว่าร้อยละ ๗๕	เพื่อให้ประชาชนเดินทาง สัญจรไป-มา ได้สะดวก รวดเร็วมีความปลอดภัยในชีวิต และทรัพย์สินเพิ่มขึ้น	กองช่าง
๓๒	ก่อสร้างถนน คสล. ถนนใหญ่ ถึงบ้านนาย เกษม มีที่งาน ต.โพรงงาม บ้านโพรงงาม หมู่ ๑๓ ต.โพรงงาม อ.เดชอุดม จ.อุบลราชธานี	เพื่อให้ประชาชนเดินทาง สัญจรไป-มา ได้สะดวก รวดเร็วมีความปลอดภัยในชีวิต และทรัพย์สินเพิ่มขึ้น	ผิวจราจรกว้าง ๔.๐๐ ม. ยาว ๔๕๐ ม.	๑,๑๑๖,๐๐๐	๑,๑๑๖,๐๐๐	๑,๑๑๖,๐๐๐	๑,๑๑๖,๐๐๐	๑,๑๑๖,๐๐๐	๑.การก่อสร้างเป็น ไปตามแบบแปลน ร้อยละ ๑๐๐ ๒. ประชาชน พึงพอใจในการสัญจร ไม่น้อยกว่าร้อยละ ๗๕	เพื่อให้ประชาชนเดินทาง สัญจรไป-มา ได้สะดวก รวดเร็วมีความปลอดภัยในชีวิต และทรัพย์สินเพิ่มขึ้น	กองช่าง
๓๓	ปรับปรุงถนนแอสฟัลติกคอนกรีตจากบ้าน คำสะบุรี หมู่ ๗ ถึงสายตามแยกข้าง โรงงาน หมู่ ๑๓ ต.โพรงงาม อ.เดชอุดม จ.อุบลราชธานี	เพื่อให้ประชาชนเดินทาง สัญจรไป-มา ได้สะดวก รวดเร็วมีความปลอดภัยในชีวิต และทรัพย์สินเพิ่มขึ้น	ผิวจราจรกว้าง ๖.๐๐ ม. ยาว ๑,๗๒๐ ม.	๔,๕๖๓,๕๐๐	๔,๕๖๓,๕๐๐	๔,๕๖๓,๕๐๐	๔,๕๖๓,๕๐๐	๔,๕๖๓,๕๐๐	๑.การก่อสร้างเป็น ไปตามแบบแปลน ร้อยละ ๑๐๐ ๒. ประชาชน พึงพอใจในการสัญจร ไม่น้อยกว่าร้อยละ ๗๕	เพื่อให้ประชาชนเดินทาง สัญจรไป-มา ได้สะดวก รวดเร็วมีความปลอดภัยในชีวิต และทรัพย์สินเพิ่มขึ้น	กองช่าง
๓๔	ปรับปรุงถนนคอนกรีตเสริมเหล็กจาก สามแยกหัวโค้งเริ่ม หมู่ ๙ ถึงสาย สามแยกหนองใหญ่ หมู่ ๑๒ ต.โพรงงาม อ.เดชอุดม จ.อุบลราชธานี	เพื่อให้ประชาชนเดินทาง สัญจรไป-มา ได้สะดวก รวดเร็วมีความปลอดภัยในชีวิต และทรัพย์สินเพิ่มขึ้น	ผิวจราจรกว้าง ๔.๐๐ ม. ยาว ๑,๗๕๐ ม.	๒,๔๓๑,๗๐๐	๒,๔๓๑,๗๐๐	๒,๔๓๑,๗๐๐	๒,๔๓๑,๗๐๐	๒,๔๓๑,๗๐๐	๑.การก่อสร้างเป็น ไปตามแบบแปลน ร้อยละ ๑๐๐ ๒. ประชาชน พึงพอใจในการสัญจร ไม่น้อยกว่าร้อยละ ๗๕	เพื่อให้ประชาชนเดินทาง สัญจรไป-มา ได้สะดวก รวดเร็วมีความปลอดภัยในชีวิต และทรัพย์สินเพิ่มขึ้น	กองช่าง

ที่	โครงการ	วัตถุประสงค์	เป้าหมาย (ผลผลิตของโครงการ)	งบประมาณและที่เข้ามา				ตัวชี้วัด (KPI)	ผลที่คาดว่าจะได้รับ	หน่วยงาน รับผิดชอบหลัก
				๒๕๖๖ (บาท)	๒๕๖๗ (บาท)	๒๕๖๘ (บาท)	๒๕๖๙ (บาท)			
๓๕	ปรับปรุงถนนคอนกรีตเสริมเหล็กจากสามแยกบ้านนาขูดร บิกรพม หมู่ ๘ ถึงสายสามแยกบ้านนาขูดร ตรีจันทร์ หมู่ ๘ ต.โพนงาม อ.เดชอุดม จ.อุบลราชธานี	เพื่อให้ประชาชนเดินทางสัญจรไป-มา ได้สะดวก รวดเร็ว มีความปลอดภัยในชีวิต และทรัพย์สิน	ผิวจราจรกว้าง ๔.๐๐ ม. ยาว ๕๕๐ ม.	๘๕๗,๒๐๐	๘๕๗,๒๐๐	๘๕๗,๒๐๐	๘๕๗,๒๐๐	๑.การก่อสร้างเป็นไปตามแบบแปลน ร้อยละ ๑๐๐ ๒. ประชาชนพึงพอใจในการสัญจรไม่น้อยกว่าร้อยละ ๗๕	เพื่อให้บริการประชาชนเดินทางสัญจรไป-มา ได้สะดวก รวดเร็ว มีความปลอดภัยในชีวิต และทรัพย์สินเพิ่มขึ้น	กองช่าง
๓๖	ปรับปรุงถนนคอนกรีตเสริมเหล็กจากสี่แยกบ้านนาขูดร ตรีจันทร์ หมู่ ๓ ถึงบ้านนาขูดร ตรีจันทร์ หมู่ ๑๑ ต.โพนงาม อ.เดชอุดม จ.อุบลราชธานี	เพื่อให้ประชาชนเดินทางสัญจรไป-มา ได้สะดวก รวดเร็ว มีความปลอดภัยในชีวิต และทรัพย์สิน	ผิวจราจรกว้าง ๔.๐๐ ม. ยาว ๒๗๗ ม.	๘๓๘,๒๐๐	๘๓๘,๒๐๐	๘๓๘,๒๐๐	๘๓๘,๒๐๐	๑.การก่อสร้างเป็นไปตามแบบแปลน ร้อยละ ๑๐๐ ๒. ประชาชนพึงพอใจในการสัญจรไม่น้อยกว่าร้อยละ ๗๕	เพื่อให้ประชาชนเดินทางสัญจรไป-มา ได้สะดวก รวดเร็ว มีความปลอดภัยในชีวิต และทรัพย์สินเพิ่มขึ้น	กองช่าง
๓๗	ปรับปรุงถนนคอนกรีตเสริมเหล็กจากสี่แยกตลาดแดง หมู่ ๒ ถึงสายสามแยกทางสายตางช้างปี่บ้านบางจาก หมู่ ๑๓ ต.โพนงาม อ.เดชอุดม จ.อุบลราชธานี	เพื่อให้ประชาชนเดินทางสัญจรไป-มา ได้สะดวก รวดเร็ว มีความปลอดภัยในชีวิต และทรัพย์สิน	ผิวจราจรกว้าง ๔.๐๐ ม. ยาว ๑,๐๑๕ ม.	๑,๓๗๘,๕๐๐	๑,๓๗๘,๕๐๐	๑,๓๗๘,๕๐๐	๑,๓๗๘,๕๐๐	๑.การก่อสร้างเป็นไปตามแบบแปลน ร้อยละ ๑๐๐ ๒. ประชาชนพึงพอใจในการสัญจรไม่น้อยกว่าร้อยละ ๗๕	เพื่อให้ประชาชนเดินทางสัญจรไป-มา ได้สะดวก รวดเร็ว มีความปลอดภัยในชีวิต และทรัพย์สินเพิ่มขึ้น	กองช่าง
๓๘	ปรับปรุงถนนคอนกรีตเสริมเหล็กจากบ้านนาขูดร ตรีจันทร์ หมู่ ๑๐ ถึงสายแยกทางสายตางช้างปี่บ้านนาขูดร ตรีจันทร์ หมู่ ๑ ต.โพนงาม อ.เดชอุดม จ.อุบลราชธานี	เพื่อให้ประชาชนเดินทางสัญจรไป-มา ได้สะดวก รวดเร็ว มีความปลอดภัยในชีวิต และทรัพย์สิน	ผิวจราจรกว้าง ๔.๐๐ ม. ยาว ๙๓๓ ม.	๑,๓๒๑,๘๕๐	๑,๓๒๑,๘๕๐	๑,๓๒๑,๘๕๐	๑,๓๒๑,๘๕๐	๑.การก่อสร้างเป็นไปตามแบบแปลน ร้อยละ ๑๐๐ ๒. ประชาชนพึงพอใจในการสัญจรไม่น้อยกว่าร้อยละ ๗๕	เพื่อให้ประชาชนเดินทางสัญจรไป-มา ได้สะดวก รวดเร็ว มีความปลอดภัยในชีวิต และทรัพย์สินเพิ่มขึ้น	กองช่าง

ที่	โครงการ	วัตถุประสงค์	เป้าหมาย (ผลผลิตของโครงการ)	งบประมาณและที่ผ่านมา				คำชี้ชัด (KPI)	ผลที่คาดว่าจะ ได้รับ	หน่วยงาน รับผิดชอบหลัก
				๒๕๖๖ (บาท)	๒๕๖๗ (บาท)	๒๕๖๘ (บาท)	๒๕๖๙ (บาท)			
๓๙	ปรับปรุงถนนคอนกรีตเสริมเหล็กจากหน้าทับกับงานเทศบาลตำบลโพธาราม หมู่ ๘ ถึงสามสายแยกข้างวัดคำสำราญทางทิศใต้ หมู่ ๑ ต.โพธาราม อ.เขตุอม จ.อุบลราชธานี	เพื่อให้ประชาชนเดินทางสัญจรไป-มา ได้สะดวก รวดเร็วมีความปลอดภัยในชีวิตและทรัพย์สิน	ผิวจราจรกว้าง ๖.๐๐ ม. ยาว ๑,๗๒๐ ม.	๑,๕๖๖,๐๐๐	๑,๕๖๖,๐๐๐	๑,๕๖๖,๐๐๐	๑,๕๖๖,๐๐๐	๑.การก่อสร้างเป็นไปตามแบบแปลน ร้อยละ ๑๐๐ ๒. ประชาชนพึงพอใจในการสัญจรไม่น้อยกว่าร้อยละ ๗๕	เพื่อให้ประชาชนเดินทางสัญจรไป-มา ได้สะดวก รวดเร็วมีความปลอดภัยในชีวิตและทรัพย์สิน	กองช่าง
๔๐	ก่อสร้างถนน คลส.บ้านฝั่ง ๒ ม.๕ บ้านอุดมพัฒนา ม.๔ ต.โพธาราม เชื่อมต่อ บ.แจ้งสว่าง ม.๑๕ ต.เมืองเดช อ.เขตุอม จ.อุบลราชธานี	เพื่อให้ประชาชนเดินทางสัญจรไป-มา ได้สะดวก รวดเร็วมีความปลอดภัยในชีวิตและทรัพย์สิน	ผิวจราจรกว้าง ๕.๐๐ ม. ยาว ๕๖๐ ม.	๑,๗๕๐,๐๐๐	๑,๗๕๐,๐๐๐	๑,๗๕๐,๐๐๐	๑,๗๕๐,๐๐๐	๑.การก่อสร้างเป็นไปตามแบบแปลน ร้อยละ ๑๐๐ ๒. ประชาชนพึงพอใจในการสัญจรไม่น้อยกว่าร้อยละ ๗๕	เพื่อให้ประชาชนเดินทางสัญจรไป-มา ได้สะดวก รวดเร็วมีความปลอดภัยในชีวิตและทรัพย์สิน	กองช่าง
๔๑	ปรับปรุงถนนลาดยาง บ.โพธาราม ม.๑๓ เชื่อมต่อ บ.อุดมพัฒนา ม.๔ ต.โพธาราม เชื่อมต่อ บ.แจ้งสว่าง ม.๑๕ ต.เมืองเดช อ.เขตุอม จ.อุบลราชธานี	เพื่อให้ประชาชนเดินทางสัญจรไป-มา ได้สะดวก รวดเร็วมีความปลอดภัยในชีวิตและทรัพย์สิน	ผิวจราจรกว้าง ๖.๐๐ ม. ยาว ๑,๗๒๐ ม.	๔,๘๐๐,๐๐๐	๔,๘๐๐,๐๐๐	๔,๘๐๐,๐๐๐	๔,๘๐๐,๐๐๐	๑.การก่อสร้างเป็นไปตามแบบแปลน ร้อยละ ๑๐๐ ๒. ประชาชนพึงพอใจในการสัญจรไม่น้อยกว่าร้อยละ ๗๕	เพื่อให้ประชาชนเดินทางสัญจรไป-มา ได้สะดวก รวดเร็วมีความปลอดภัยในชีวิตและทรัพย์สิน	กองช่าง

บัญชีครุภัณฑ์

แผนพัฒนาท้องถิ่น (พ.ศ. ๒๕๖๖ - ๒๕๗๐)

เทศบาลตำบลโพนงาม อำเภอเดชอุดม จังหวัดอุบลราชธานี

ที่	แผนงาน	หมวด	ประเภท	เป้าหมาย (ผลผลิตของครุภัณฑ์)	งบประมาณ					หน่วยงาน รับผิดชอบ หลัก
					๒๕๖๖ (บาท)	๒๕๖๗ (บาท)	๒๕๖๘ (บาท)	๒๕๖๙ (บาท)	๒๕๗๐ (บาท)	
๑	การศึกษา	ค่าครุภัณฑ์	ครุภัณฑ์สนาม	ชุดเครื่องเล่นสนามเด็กเล็ก	๕๐๐,๐๐๐	๕๐๐,๐๐๐	๕๐๐,๐๐๐	๕๐๐,๐๐๐	๕๐๐,๐๐๐	กองการศึกษา
๒	ศิลปะและชุมชน	ค่าครุภัณฑ์	ครุภัณฑ์ไฟฟ้าและวิทยุ	โคมไฟฟ้าโถงศาลั	๑๕๐,๐๐๐	๑๕๐,๐๐๐	๑๕๐,๐๐๐	๑๕๐,๐๐๐	๑๕๐,๐๐๐	กองช่าง
			รวม	๒ โครงการ	๖๕๐,๐๐๐	๖๕๐,๐๐๐	๖๕๐,๐๐๐	๖๕๐,๐๐๐	๖๕๐,๐๐๐	

ส่วนที่ ๕

การติดตามและประเมินผล

การติดตามแผนพัฒนาท้องถิ่น (พ.ศ. ๒๕๖๖ - ๒๕๗๐) และการนำแผนพัฒนาไปสู่การปฏิบัติ เป็นหน้าที่ของผู้บริหารท้องถิ่นต้องกำหนดแนวทางนโยบายในการบริหารพัฒนาท้องถิ่น ซึ่งผู้บริหารองค์กรปกครองส่วนท้องถิ่นจำเป็นต้องกำหนดแนวทางการพัฒนาให้แผนพัฒนาท้องถิ่นตอบสนองต่อปัญหาความต้องการและศักยภาพของเทศบาล รวมทั้งสอดคล้องกับแผนพัฒนาจังหวัดอุบลราชธานีแบบบูรณาการ และแผนพัฒนากลุ่มจังหวัด ตลอดจนทั้งแผนพัฒนาเศรษฐกิจและสังคมแห่งชาติและนโยบายของรัฐบาล ดังนั้น การนำแผนพัฒนาไปสู่การปฏิบัติจึงสามารถแบ่งเป็น ๔ แนวทาง ดังนี้

๑) เทศบาลดำเนินการเอง โดยการแปลงแนวทางการพัฒนาและโครงการในแผนพัฒนาท้องถิ่น นำไปจัดทำแผนงานงบประมาณหรือเทศบัญญัติงบประมาณรายจ่ายประจำปี เพื่อปฏิบัติให้บรรลุจุดประสงค์ของแผนงานโครงการ

๒) การสนับสนุนให้หน่วยงานราชการอื่นหรือองค์กรปกครองส่วนท้องถิ่นอื่น หรือองค์กรเอกชนเป็นผู้ดำเนินงาน ในกรณีที่เทศบาลไม่มีความพร้อมหรือมีศักยภาพเพียงพอ และมีหน่วยงานหรือองค์กรอื่นมีศักยภาพและมีความพร้อมที่จะดำเนินงานมากกว่า

๓) การร่วมมือกับหน่วยงานหรือองค์กรปกครองส่วนท้องถิ่นอื่นหรือองค์กรเอกชนอื่นในการดำเนินงานในกรณีที่ปฏิบัติงานจะต้องเกี่ยวข้องกับหน่วยงานหรือองค์กร โดยอาจดำเนินงานในรูปแบบหุ้นส่วนสหการหรือคณะทำงานหรือคณะกรรมการ

๔) การประสานหน่วยงานหรือองค์กรปกครองส่วนท้องถิ่น หรือองค์กรเอกชนอื่นเป็นผู้จัดสรรงบประมาณและการดำเนินการตามแผนงานเพื่อให้บรรลุเป้าหมายตามแนวทางที่กำหนดไว้ในแผนพัฒนาตำบลสามปีและแผนยุทธศาสตร์การพัฒนาของเทศบาล โดยผ่านความเห็นชอบจากผู้บริหารท้องถิ่นและคณะกรรมการพัฒนา คณะกรรมการประสานการพัฒนาและผู้ว่าราชการจังหวัดอุบลราชธานี ตามลำดับ

หน่วยงานดำเนินการตามแผนยุทธศาสตร์การพัฒนา

กำหนดหน่วยงานผู้รับผิดชอบในการดำเนินการตามแผนยุทธศาสตร์การพัฒนา โดยการกำกับดูแลของผู้บริหารและปลัดเทศบาล ดังนี้

- (๑) สำนักปลัดเทศบาล
- (๒) กองคลัง
- (๓) กองช่าง
- (๔) กองการศึกษา

การติดตามประเมินผล

๑. ขั้นตอนการติดตามและประเมินผล

ขั้นตอนที่ ๑

แต่งตั้งคณะกรรมการติดตามและประเมินผลแผนพัฒนาท้องถิ่น ตามระเบียบกระทรวงมหาดไทย ว่าด้วยการจัดทำแผนพัฒนาขององค์กรปกครองส่วนท้องถิ่น พ.ศ. ๒๕๔๘ แก้ไขเพิ่มเติม (ฉบับที่ ๓) พ.ศ. ๒๕๖๑ ดังนี้

ให้ผู้บริหารท้องถิ่นแต่งตั้งคณะกรรมการติดตามและประเมินผลแผนพัฒนาท้องถิ่น

ประกอบด้วย

- ๑) สมาชิกสภาท้องถิ่นที่สภาท้องถิ่นคัดเลือกจำนวนสามคน
- ๒) ผู้แทนประชาคมท้องถิ่นที่ประชาคมท้องถิ่นคัดเลือกจำนวนสองคน
- ๓) ผู้แทนหน่วยงานที่เกี่ยวข้องที่ผู้บริหารท้องถิ่นคัดเลือกจำนวนสองคน
- ๔) หัวหน้าส่วนการบริหารที่คัดเลือกกันเองจำนวนสองคน
- ๕) ผู้ทรงคุณวุฒิที่ผู้บริหารท้องถิ่นคัดเลือกจำนวนสองคน

โดยให้คณะกรรมการเลือกกรรมการหนึ่งคนทำหน้าที่ประธานคณะกรรมการและกรรมการอีกหนึ่งคนทำหน้าที่เลขานุการของคณะกรรมการ

กรรมการตามข้อ ๒๘ ให้มีวาระอยู่ในตำแหน่งคราวละสองปีและอาจได้รับการคัดเลือกอีกได้

ขั้นตอนที่ ๒

คณะกรรมการติดตามและประเมินผลแผนพัฒนาท้องถิ่น กำหนดแนวทาง วิธีการในการติดตามและประเมินผลแผนพัฒนา ตามระเบียบกระทรวงมหาดไทย ว่าด้วยการจัดทำแผนพัฒนาขององค์กรปกครองส่วนท้องถิ่น พ.ศ. ๒๕๔๘ ข้อ ๒๙ (๑)

ขั้นตอนที่ ๓

คณะกรรมการติดตามและประเมินผลแผนพัฒนาท้องถิ่น ดำเนินการติดตามและประเมินผลแผนพัฒนา ตามระเบียบกระทรวงมหาดไทย ว่าด้วยการจัดทำแผนพัฒนาขององค์กรปกครองส่วนท้องถิ่น พ.ศ. ๒๕๔๘ ข้อ ๒๙ (๒)

ขั้นตอนที่ ๔

คณะกรรมการติดตามและประเมินผลแผนพัฒนาท้องถิ่นรายงานผลและเสนอความเห็นซึ่งได้จากการติดตามและประเมินผลแผนพัฒนาต่อผู้บริหารท้องถิ่น เพื่อให้ผู้บริหารท้องถิ่นเสนอต่อสภาท้องถิ่น และคณะกรรมการพัฒนาท้องถิ่น พร้อมทั้งประกาศผลการติดตามและประเมินผลแผนพัฒนาให้ประชาชนในท้องถิ่นทราบในที่เปิดเผยภายในสิบห้าวันนับแต่วันรายงานผลและเสนอความเห็นดังกล่าวและต้องปิดประกาศไว้เป็นระยะเวลาไม่น้อยกว่าสามสิบวันโดยอย่างน้อยปีละสองครั้งภายในเดือนเมษายนและภายในเดือนตุลาคมของทุกปี ตามระเบียบกระทรวงมหาดไทย ว่าด้วยการจัดทำแผนพัฒนาขององค์กรปกครองส่วนท้องถิ่น (ฉบับที่ ๒) พ.ศ. ๒๕๕๙ ข้อ ๑๓ (๓)

ขั้นตอนที่ ๕

ผู้บริหารท้องถิ่นเสนอผลการติดตามและประเมินผลต่อสภาท้องถิ่น และคณะกรรมการพัฒนาท้องถิ่น พร้อมกันประกาศผลการติดตามและประเมินผลแผนพัฒนาให้ประชาชนในท้องถิ่นทราบในที่เปิดเผยภายในสิบห้าวันนับแต่วันที่ผู้บริหารท้องถิ่นเสนอผลการติดตามและประเมินผลดังกล่าวและต้องปิดประกาศโดยเปิดเผยไม่น้อยกว่าสามสิบวัน โดยอย่างน้อยปีละหนึ่งครั้งภายในเดือนธันวาคมของทุกปี ตามระเบียบกระทรวงมหาดไทย ว่าด้วยการจัดทำแผนพัฒนาขององค์กรปกครองส่วนท้องถิ่น พ.ศ. ๒๕๔๘ แก้ไขเพิ่มเติม ฉบับที่ ๓ พ.ศ. ๒๕๖๑

